大公報
Ta-Kung-Pao
123 Connaught Road C. Hong Kong
督印人費彝民
經中國人民郵政登記認爲新聞紙類
廣東人民郵政管理局執照第十五號
第二萬零七百九十號
今日出紙兩張半
零售港幣壹毫
每月本港三元外埠七元
地址 香港干諾道中一二三號
經理部電話 四八〇三六
編輯部電話 四八〇四六
電報掛號 8778
廣州辦事處 惠吉西二坊二號
承印 大公報有限公司 干諾道中一二三號

華沙條約國宣布下月舉行大演習

烏布利希抵蘇傳與媾和有關

【路透社莫斯科二十五日電】塔斯社今天發表：華沙條約國家將於十月及十一月舉行軍事演習。

塔斯社說：「爲華沙條約國家武裝部隊安排的軍事演習將於十月及十一月舉行，以配合作戰訓練計劃，並藉此達到檢查本年度訓練結果的目的。」參加演習的將有陸海空及傘兵部隊。演習地點在華沙條約國領土內。華沙條約國家有蘇聯、東德、波蘭、捷克、阿爾巴尼亞、保加利亞、匈牙利及羅馬尼亞。

【法新社莫斯科二十五日電】靈通人士說，德意志民主共和國元首兼統一社會黨第一書記烏布利希，今天下午率領一個龐大的代表團到達莫斯科。觀察家們認爲其他外國共產黨領袖可能在莫斯科集中，因爲據說，有許多架飛機已在烏努科伏機場降落，這個機場離莫斯科約三十公里。消息說，這些飛機載來的客人，都是受嚴密保護的。

觀察家們認爲，烏布利希可能和蘇聯就一項單獨對德和約的條款進行最後談判。這項和約將由德意志民主共和國一方，以及由蘇聯和其他共產主義國家爲另一方簽訂。

外交人士說，烏布利希到達的正式理由可能是出席蘇聯共產黨大會。不過大會也要在三星期後才舉行。烏布利希訪問的直接理由，預料要在兩三天後才能知道。

在聯合國大會演說 肯尼迪規避全面裁軍

說柏林問題可談判但駐軍不撤 要求組織聯合國軍替美國打仗

【本報訊】肯尼迪昨天在聯大發表的演說要點如下：

㈠再提空洞的停試核武器案，強調監督，不提全面裁軍。

㈡堅決反對任命一名聯合國秘書長，反對蘇聯提出的三名秘書長制。

㈢要求各國向聯合國提供部隊，準備隨時打着聯合國旗號替美國打仗。

㈣對柏林問題擺出姿態，說可以商談。但又威脅說，「今後十個月將決定人類一萬年的命運。」

㈤打出贊成取消殖民主義的幌子，說美國對「取消殖民主義運動不遺餘力」，却忘了美國本身就是頭號新殖民主義國家。

【路透社聯合國二十五日電】肯尼迪總統今天在聯合國大會提出一項東西裁軍的新建議。

肯尼迪同時要求一負担秘書長的職責，選出一位卓越的公僕來，這是一個具有智慧與權力，使這世界組織成爲有意義的這種力量的人。」又說，在填補哈馬舍爾德的職位上無論怎樣困難，「以一個人來擔任總比三個人來擔當好。」

肯尼迪在談到柏林危機時說：「我們並無死硬不變的方案。我們看不出有什麼更完整的解決方法。我們承認蘇聯和東德軍隊可以使一個國家處於分裂，儘管這已是荒謬的。不過我們相信，在承認其他國家的歷史性與合法性利益以確保歐洲安全時，我們一項和平協議……」

關於裁軍問題，肯尼迪說，今天地球上的每一個居民必須考慮到地球不能再居住的日子。他說，「戰爭的武器必須在它們消滅我們之前被消滅掉。」他又說，普遍與全面裁軍，不能再作爲用來拒絕先向裁軍的初步的一個口號」。他建議裁軍談判立即恢復，而且無間斷的繼續進行，直至一個全面與普遍裁軍的完整方案，不僅要得到協議，而且實際上達成的時候爲止」。

肯尼迪繼續鼓吹裁軍……

肯尼迪說：「有兩種危險威脅世界和平：即：「東西兩國間的戰爭爆發」……「柏林」，那是一個現存的武器遲早會被使用的危機，西方國家的重大利益正在受到威脅……

一、假如柏林存在着一個危險性的危機，就像現存的那樣，那是由於西方國家的軍大利益……

他並提出以下的六點，要求：㈠所有國家都應該簽訂一項條約，以結束核武器試驗。這是可以現在進行的，不必等待裁軍談判。㈡核武器所用的可分裂物質的生產應該停止，並不得以這種物質供應無核子的國家。㈢不得將對核武器的監督權，轉給無核子的國家。㈣不准核武器在「外層空間傳播新的戰場」。㈤逐漸地銷毀現存的核武器，並且把製造核武器的材料改用於和平的目的。㈥停止無限制地試驗和生產戰略性的核子運載器，並且逐漸地銷毀這些運載器。

肯尼迪說，「在我們還沒有決定如何，現在還不免實行之前，我們將在同時向大家表明解決方案：由於柏林本不應有危機存在，如果那些製造危機的人希望和平的話，那麼柏林，將永遠和平……」

肯尼迪鄭重地對聯合國大會說：「今後十個月的事件和決定也許會當這以後一萬年人類的命運作出決定。對於這些事件的後果將無可避免。」

肯尼迪說，凡會員國家，一在他們的武裝部隊中，指定一些特別負責保持和平的部隊……

他又宣布，美國代表將向大會「建議……」。「這是各國的一系列的步驟，同時還要發揮聯合國之權力，隨時準備合國的行動……」

把中國席位問題列爲重要問題

加加林訪印度 還要訪錫蘭

【路透社莫斯科二十五日電】塔斯社今天發表，蘇聯太空人加加林已接受錫蘭政府的邀請，定於十月三十一日至十一月一日訪問錫蘭。他將於明天開始到印度訪問四天。

容國團與小乒乓球迷歡談

曾獲第二十六屆世界乒乓球錦標賽男子單打冠軍的容國團，最近在太原舉行的全國乒乓球錦標賽期間，和太原的乒乓球愛好者會見。圖是小學生和廣東一隊選手容國團在一起。（新華社稿）

應蔡暢邀請訪華 比王太后抵京

比國際貿易促進委員會主席同來

【據新華社北京二十五日電】比利時伊麗莎白王太后今天下午乘飛機從莫斯科到達北京。

伊麗莎白王太后是應全國婦聯主席蔡暢邀請前來中國進行友好訪問的。

隨同伊麗莎白王太后到京的，有伊麗莎白王太后的女兒瑪麗—若澤公主，世界和平理事會委員、比利時國際貿易促進委員會主席阿拉男爵和夫人，比中協會秘書長德岡·胡斯曼夫人等七人。

八十五歲高齡的伊麗莎白王太后是比利時國王鮑頓英的祖母。當這位白髮蒼蒼、精神健旺的王太后步下飛機後，一羣少年兒童向她獻了鮮花。貴賓們受到了全國婦聯主席蔡暢，全國人民代表大會常務委員會副委員長、中國人民保衛世界和平委員會主席郭沫若等的熱情歡迎。

首都隆重紀念魯迅

周恩來陳毅陳垣葉聖陶等出席

郭沫若致開幕詞 茅盾講魯迅一生貢獻

【本報北京二十五日專電】首都文學藝術界和其他各界一千四百多人今晚在政協禮堂集會，隆重紀念我國現代文學的奠基人、偉大的革命家和思想家魯迅先生八十誕辰。周恩來總理出席了大會。主席台上還有陳毅、[illegible]、郭沫若、[illegible]、陳垣、葉聖陶、許廣平、[illegible]、老舍、[illegible]、夏衍、[illegible]等。外國駐華使館的文化官員，在京的外國和平人士，外國專家，外國駐京記者等應邀出席了紀念大會。

全國文學藝術界聯合會主席郭沫若主持紀念會，他以「繼承發揚魯迅的精神和本領」爲題，致開幕詞。然後茅盾作了長篇報告，介紹魯迅一生貢獻。報告共分三部分：㈠魯迅作品如何服務於整個革命事業？㈡魯迅作品的民族形式與個人風格。㈢魯迅的「博」與「專」。

西藏秋收忙

三年來連續豐收

【據新華社拉薩二十五日電】西藏地區已經全面開始秋收。拉薩、山南、昌都等地區藏族農民正在緊張愉快地收割青稞、小麥等糧食作物。季節較早的林芝專區，百分之八十的秋田已經收割完畢。這是西藏地區民主改革後的連續第三個豐收年。

成都咖啡上市

郊區試種成功業已擴種

【中國新聞社成都二十五日電】成都郊區種植的咖啡，目前正當採摘季節，紛紛上市。

成都郊區種植咖啡是近年來才開始的。龍泉驛區去年只有少數公社試種，效果良好。今年全區擴大了種植面積。

四川是全國著名的產茶地區，全市市民向有飲茶的習慣。近年來，除了飲茶這一傳統的習慣之外，喝咖啡的人也逐漸增多，許多飲料店兼有「冰咖啡」、「牛奶咖啡」等出售。

首都十萬羣衆集會

歡迎古巴總統訪華

【本報北京二十五日專電】首都各界十萬人民今天舉行盛大集會，歡迎古巴共和國總統多爾蒂科斯。多爾蒂科斯總統在會上發表講話，指出，兩國人民將進一步加強團結，在反對帝國主義的鬥爭中互相支援，保衛和平。

尼泊爾國王即訪華

冰島印尼日本貴賓抵北京訪問

【中國新聞社北京二十五日電】加德滿都消息：中國駐尼泊爾大使館今天晚間舉行招待會，尼泊爾國王和王后應邀出席。……

[illegible]

【本報北京二十五日專電】各國貴賓紛紛到達北京訪問。

冰島前總理……一行……

印度尼西亞婦女代表團應全國婦聯邀請來我國訪問，一行五人在團長……率領下，廿四日晚乘火車到達北京。

中國教育工會全國委員會邀請來我國訪問的日本教育工作者代表團一行十人，在團長……率領下，廿四日下午從武漢乘飛機到達北京。

由日中友好協會本部理事長、日本歷史學家……等……，廿四日下午到達北京。

日本還說未遂心願 認爲應提「兩個中國」

正發動國內輿論支持這一政策

【合衆國際社東京二十五日電】日本時報今天報道說，日本政府擔心，日本有關聯合國內中國問題的立場，可能招致「兩個中國」和「共產中國」……

報道說，日本政府和美國一起，把中國問題在聯大議程中列爲「重要問題」，但是，它真正希望的却是提出這樣的意見，即：世界各國應該承認「兩個中國」的不可否認的事實上，來說明解決這一個問題。」

報道說：「可靠人士說，日本預料將採取「兩個中國」的立場，會受到共產黨中國和國民黨中國的反對。因此，正在進行準備，以便發動國內輿論支持日本這個政策。」

報道說，日本不願參加聯大對於中國問題的辯論，有一種勢力的政府領袖仍然是因爲考慮到國內的反應。報道說：日本政府之所以決定參加辯論，是由於擔心「日本的緘默，可能被人誤認爲（日本）不希望提議北京政權是中國唯一合法的政權的」。

穗東郊電車新線

由文化公園附近至東山

【中國新聞社廣州二十五日電】廣州無軌電車最近增設了第二條線路，這條新線路已經在九月十四日試行，自文化公園附近起，經大德路、中山六路……到東山。廣州無軌電車是去年開始設置的，第一條線路從流花橋通東山。

太平洋美軍司令費耳特抵台活動

【路透社台北二十五日電】太平洋美軍總司令費耳特定於二十六日抵台北。

美駐台軍事當局稱：費耳特將與國民黨高級官員及美駐台軍事首長會晤。

讓侵略者冷靜下來

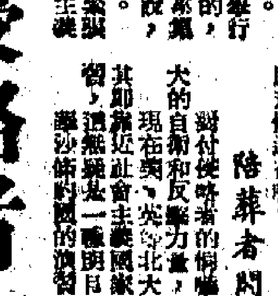

華沙條約國演習

華沙條約八國，於十月至十一月的期間，在八國領土範圍內，舉行海陸空軍演習。

社會主義國家舉行此類演習是很少見的，不像美國糾集的軍事集團，就使世界鬧個不休，幾乎無日不在演習。……美國及其盟國的演習，目的是製造緊張，……進行其侵略政策。社會主義國家……[illegible]

美國叫嚷核子戰

[illegible]

陰謀者鬨鬧爲妙

上由於軍事不佔優勢，未必敢打；二是肯尼迪未始不會變成瘋子，它的滿佈作風，人們已甚熟悉，冒死一戰，也不是全無可能。

在此情勢下，試想，社會主義國家不作高度戒備還行嗎？

對付侵略者的恫嚇，不能示弱；只有用強大的自衛和反擊力量，才能使它冷靜下來。現在與，英等北大西洋公約國，正在土耳其舉行距近社會主義國家的邊境進行「將死」演習，這無疑是一種明目張膽的軍事挑釁。華沙條約國的演習，正是對這些侵略者的警告：不要輕舉妄動，如果敢打，決定奉陪！……[illegible]

挑戰性的煙幕彈

也許有人會說，沒有那麼嚴重吧，……美國對柏林問題……[illegible]

肯尼迪口蜜腹劍

[illegible]

北約軍在土演習 蘇照會土提譴責

指出土破壞黑海航行協定

【法新社莫斯科二十五日電】據塔斯社報道，蘇聯今天照會土耳其，譴責北大西洋公約一組織軍事演習「將死」（〔按〕……）最近在土耳其舉行……[illegible]

土耳其外交部副部長……照會說，……[illegible]

美國人學太極拳

[illegible]

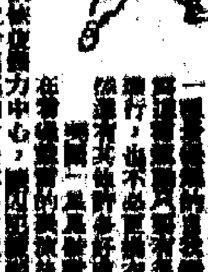

[illegible]

為便利各界慶祝中華人民共和國成立十二周年，特印製國旗供應（每面五仙），請向下列代售處採購。

港九代售處
大公報門市部　中華書局　大方書局
文匯報門市部　商務印書館　學生書店
三聯書店門市部　求知書店　南方書店
上海書局門市部　集古書店　三育圖書公司

澳門代售處
澳門日報門市部　星光書店

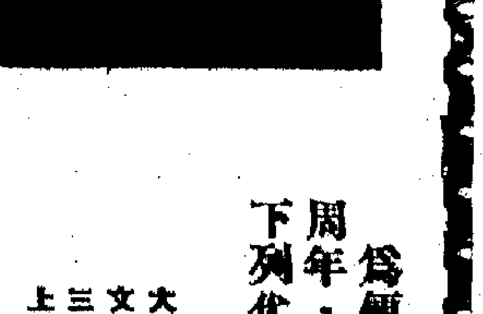

共同市場討論英加入前夕
法逼英詳列條件
又說如英附有任何條件即要強硬對付

【路透社布魯塞爾二十五日電】接近共同市場的人士今天說：法國將堅持要英國在申請加入共同市場之前，必須要英國先行以書面詳細開列它加入共同市場的條件。

梅蘭芳最後遺作發表
憶戲劇界參加辛亥革命
以目睹及近身事實著文紀念革命五十年

【中國新聞社北京二十五日電】「光明日報」刊出梅蘭芳的最後遺作。

美國空軍表演失事
俯衝王牌俯衝墜地
十萬觀衆大驚失色其餘節目取消

擇上君子光顧古佛

粵災區恢復農業生產
全力搶救風災禾苗

閩莆田東圳大壩保住十餘萬人生命財產五萬農田免受淹浸

東京新聞股票市場
專買賣大企業股票

陳毅與日本棋手共度中秋

他在祖國大陸受到歡迎
原蔣軍「中萬」艦「政治戰士」吳本祥訪問記之二

鍾新

同車的一位海軍中尉

回到久別的家鄉

遇到一位老水手

在姑媽家裏作客

訪問「老上司」的家庭

向在台灣的同袍廣播

首名美留蘇黑人女生
荷黛昨在蘇京述願
此舉反對種族隔離

瑪嘉烈兩月內分娩
英官庭否認即將產子說

美載貨列車出軌
客車遭池魚之殃

場外賭馬收入倍增
馬來亞將普遍實行

西貢糧荒日趨嚴重
吳庭艷派軍隊劫糧

日本殘廢軍人流落街頭行乞

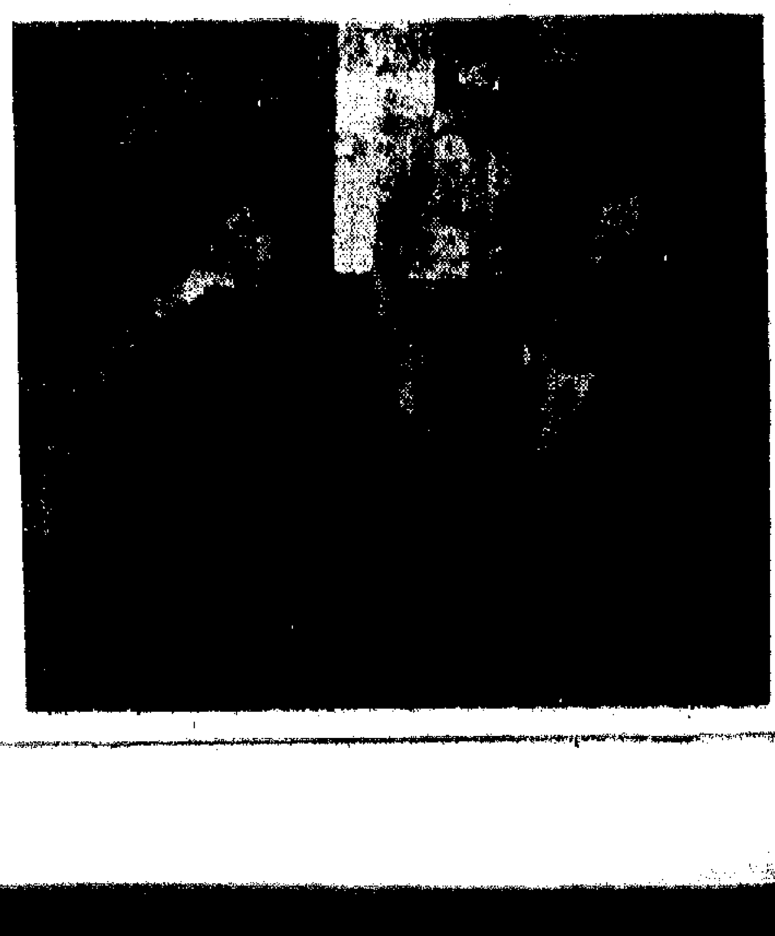

美議員講話兜圈子
「承認東德或不可免」

日本擴張海軍
欲建直升母艦

星洲工潮暗流激盪
三十教師要求統一待遇
車廠文員希望月內加薪

三年前發生　三年後破案
偽造及行使偽支票

拍友觀者

海明威
揭露

三年前發生 三年後破案

偽造及行使偽支票 南非男子入獄兩年

此人原打算由菲律賓返南非 船經港海時被警方人員發現

【本報訊】一名南非籍中年男子，於三年前在港曾以偽造支票騙取款項，昨在中央裁判署被控三項偽造及行使假支票罪名，另有九項控罪列為法官判案時參考。被告認罪，法官判被告入獄廿四個月。

被告男子戚林遜案，四十六歲，南非人，曾任海員，在一艘開往南非的輪船上……被控罪名：（一）偽造支票，指被告人於一九五八年六月五日，偽造一張面額三百五十美元之支票，……被告明知其偽造，而意圖行騙；（二）以偽造支票取款，指被告於一九五八年六月五日使用一張假支票，向男子陳國樑取去港幣二千零三十一元六毫，被告明知該支票乃偽造，而意圖行騙；（三）以假支票取款，指被告人於一九五八年六月七日，以一張假支票向男子陳國樑取去港幣一千一百一十五元六毫，被告明知其偽，而意圖行騙。另有九項控罪列作法官判案參考，包括偽造支票及利用假支票取款等。

深山警務處一般犯罪調查課幫辦歐利主控。據其向法庭陳述：被告人於一九五八年四月間來港，自承乃受僱於一家美商公司為售貨員。……至同年六月五日，被告到九龍一間洋服店訪原告，謂收到一張由公司發給的薪金支票，請代兌現。……事後，原告向該公司調查，發覺該支票並非該公司所簽發，原告乃向警署報案。警方調查此事時，被告已離港赴菲律賓了。

直至本年九月廿三日，被告乘船返南非，於過港途中，為警方查悉，將被告帶返警署後向法庭提出控訴。

往西貢荃灣大埔九龍塘

四公路正相繼動工 沙田交通將更便利

【本報訊】為配合新界與沙田南區的發展，第一條貫通上述兩區的新公路，經於月前動工興建。該路係由沙田大圍（近沙田警署）側起，沿獅子山而至……工程……此外，尚有三條新公路將通往沙田衞星市。[illegible]

機內搜出毒品 兩人同案被控

本月廿三日，一架從新加坡抵港的客機降落後，……在機內搜出一批毒品，並將兩名涉嫌男子拘捕。……兩被告均……九月廿三日下午五時四十五分……（甲）首被告……（乙）次被告……[illegible]

「中國書畫」的封面 新華 [illegible]

啓德機場舊跑道末端 次座廉租大廈 可望年底完成

每單位租金最高在70元左右

【本報訊】香港房屋協會在啓德機場舊跑道末端的第二幢廉租大廈，已定名為「德明樓」，工程進展順利，可望於今年底落成入伙。……每月租金……四人者三十二元，六人者四十七元，七八人者五十四元，八人者六十八元。[illegible]

煙頭灼女背 老父何太忍

【本報訊】六十三歲男子……[illegible]

選刊名跡三十八件

中國書畫首集出版

彩色精印 編輯者朱省齋

【本報訊】「中國書畫」首集經已出版。……[illegible]

荃灣青衣馬灣 今辦換證事宜

上水已辦妥手續者 今日將可領得新證

【本報訊】人事登記處流動工作隊，今日……[illegible]

拍友影燈色 觀者圍如堵

▲中秋節前夕的彩燈……（石寶）

▲中秋之夕，入夜後，……（雨天）

▲（附圖說明）……（非畫圖文）

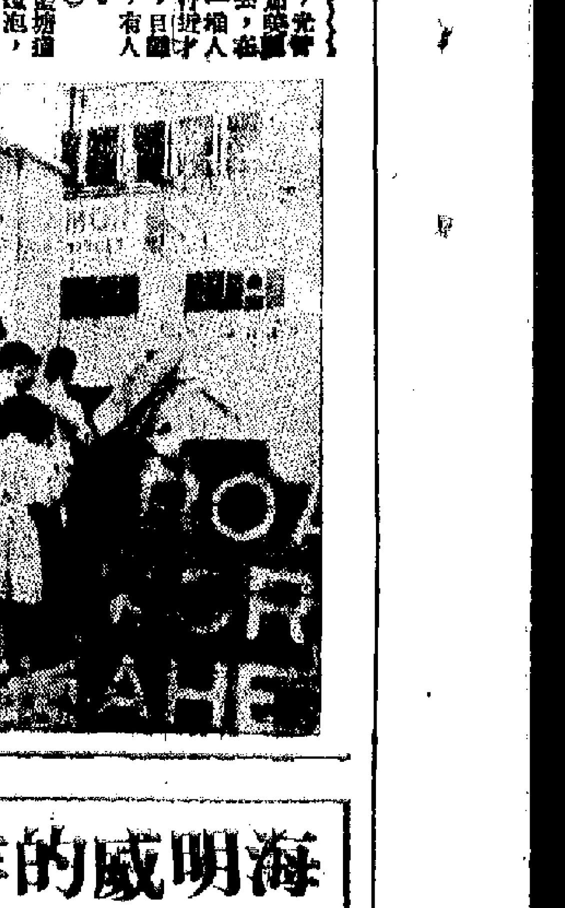

掘開行人路 行人有路走

▲昨天，有一部……（巴士佬）

久債不還者多 民事訴訟日劇

兩個蔬菜消毒池 當局已下令撤銷

【本報訊】……[illegible]

最新唱片楊門女將 香港電台今午播出

演唱者為影片「楊門女將」的原班人馬

【本報訊】香港電台定今午二時……播出「楊門女將」……[illegible]

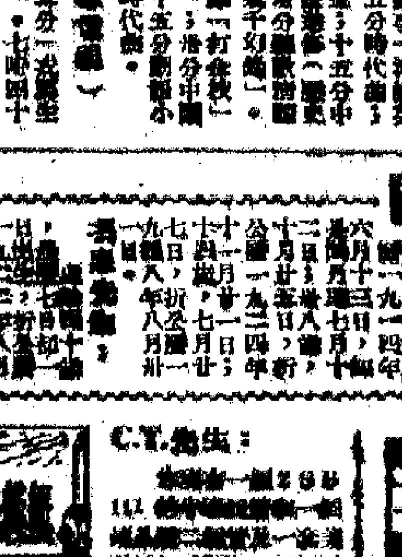

香港中文廣播電台

上午七時時代曲。八時粵、國、潮語新聞；廿分名伶與名曲。……[illegible]

香港英文廣播電台

上午七時音樂；廿分音樂。八時廿分……[illegible]

香港商業廣播電台 [illegible]

麗的呼聲銀色電台 [illegible]

麗的呼聲金色電台 [illegible]

麗的映聲（有線電視） [illegible]

永別了——武器

是一本反戰的佳作

海明威的作品

揭露帝國殘酷掠奪

海明威先生：在海明威的一生中，……一九三六年，……[illegible]

代查生日

沈允志先生 [illegible]

短篇小說代表作

THE SNOWS OF KILIMANJARO [illegible]

服務版

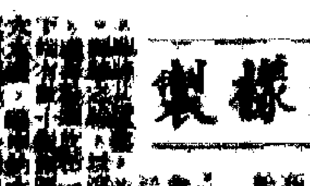

C.Y.先生：[illegible] UNION A-8848 [illegible]

無天線收音機電路

主觀能動性與客觀規律性

粉絲怎樣製

散光當由晴膜角度曲差異造成

保護眼睛健康多靠本營養品

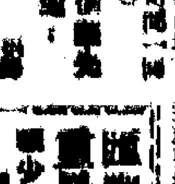

匯豐銀行需要多少

求學

徵稿簡則

[illegible]

港九各界慶祝國慶入場券昨開始發出
各行業社團慶祝節目已排定

【本報訊】港九各界慶祝國慶大會的入場券昨已開始發出，同時開始發出的，尚有國慶文藝晚會的座票，及音樂曲藝欣賞會的入場券。

港九各界慶祝國慶大會，定十月一日上午在高陞戲院舉行；港九各界慶祝國慶遊藝晚會，定九月廿九日、十月二日晚分別在普慶、高陞舉行；港九各界慶祝國慶音樂曲藝欣賞會，定十月四日晚在金漢酒家舉行。

又訊：各行業人士及社團籌備慶祝建國十二周年，情形熱烈。

中僑國貨公司、中藝國貨公司、中天國貨公司、裕華國貨公司、永成國貨公司、中新國貨公司及新興國貨公司，定明（廿七日）晚在中國酒家歡宴，預祝國慶，有游藝節目表演。

義安公司慶祝國慶歡宴，定廿九日晚在金陵酒家舉行，有游藝助興。

國產成藥代理商、藥材商，定三十日晚在大華飯店慶祝國慶，五時開始游藝節目，繼續歡宴。

九龍商行，定廿八日晚在中國酒家歡宴，慶祝國慶，有游藝助興。

國產磚瓦灰商，定廿九日晚在廣州酒家歡宴，慶祝國慶。紙行、紙品業人士，定廿八日晚在廣州酒家聯歡。

澳門各界熱烈慶祝今起展開各項活動

【本報訊】澳門消息：澳門各界慶祝國慶，節目今起展開。香港與澳門繁榮商會、港澳藥業公會等，定三十日晚在金龍酒家舉行大聚餐，屆時並放映電影。

澳門同胞慶祝中華人民共和國建國十二周年大會，定十月一日分別在金城、國際、五洲三大酒家舉行各界同胞大聚餐，晚上並在南灣燃放五彩煙花。分別在市中心區蓋搭的五座巨型牌坊，現正加緊裝飾，將在節日前夕大放光明。

澳門中華總商會定節日中午舉行盛大慶祝酒會，招待各界。各街區均在節日懸國旗、賀燈、綵牌、及鳴炮慶祝外，還準備於節日前後舉行聚餐，慶祝活動時間由九日至十月五日止，前後為期九天。

香港工會今日下午一時，假座工人俱樂部舉行慶祝國慶大會，新澳的第十六屆理事會並舉行就職典禮，晚上聯歡聚餐。

同時宣佈工會聯合總會定明日晚上舉行慶祝大會，有游藝節目助興。

各行業商人團體，亦經已編排定慶祝國慶，澳門新聞界聯歡聚餐大會，定廿七日假工人俱樂部舉行，澳門教育界國慶聯歡宴會，定九月卅日晚舉行。

教育司署通告各校
超過十四歲小學畢業生
明年將不許參加升中試
據解釋謂因人數增加無法應付

【本報訊】據教育司署消息：香港教育司署昨日向本港各學校發出通告，明年小學會考改由升中入學試以代替後，凡年齡超過十四歲之小學畢業生，將不准報名參加升中入學試。該升中試要點如下：

（一）由一九六二年起，每年在五月第一個星期舉行升中入學試，藉以甄選小學畢業生進入官立、補助或津貼中學肄業。（二）私立學校均可申請參加考試。（三）凡屆時年齡在十四歲以上（即在一九六二年八月卅一日已超過十四歲者），不得參加升中試。

（四）凡欲參加一九六二年升中入學試學校，必須在一九六一年十月十五日前向港文務小學教育司分署考試組索取申請表格。

（五）考試詳細規則，另行公佈。

教育司署負責人解釋，過十四歲之學童不准參加升中入學試，實為顧於將來升中入學試舉行時，報名參加者必較前倍增，該項數字，絕非官立、補助及津貼中學有限之學額所能應付，故為免一般超齡學童影響其他學童升學起見，故在將一個新學期開始前，年齡已超過十四歲之學童，將不准報名參加。上項辦法，在今後舉行之每一屆升中入學試均照常執行。

負責人並指出：以往年之情形檢討，往年舉行之小學會考，參加者之年齡雖無硬性規定，但有個成績優異、有資格領取獎學金者，但其年齡在新學期開始前已超過十四歲者，其應得之獎學金，亦將予取消。凡屬於超過十四歲之學童，雖無權參加升中入學試，但亦可在本校繼續升讀中學，或自動向其他之中學報考就讀。

就目前情形觀察，本港各區之學校，其中不少均同時設有初中學級課程者，因此，凡無權參加明年度升中入學試之超齡學生，大可就近在各該原校繼續升讀中學，至於明年度舉行之升中入學試申請表格，各校可直接向築文務小學考試組領取。

另據可靠消息：根據以往定例，每屆參加小學會考者名列前一百五十名之優異合格生，均獲得港府獎學金，免費升讀中英文中學之整個學程，而由明年度起，小學會考雖改用升中入學試代替，但名列前一百五十名者，仍有可能獲得獎學金。

蒙哥馬利訪華三周
今日自穗返抵香港

【本報訊】英國蒙哥馬利元帥在中國各地作三周訪問後，將於今天下午由穗抵港。

據說，蒙哥馬利元帥在港勾留數天後，將於本月三十日（星期六）離港前往加拿大。

因搜獲毒品案關係
機場海關人員加意檢查旅客
一批星洲客昨被檢查歷一句鐘

【本報訊】由於日前搜獲毒品的結果，啟德機場海關檢查人員昨午對一批星洲經暹谷來港的海員進行空前嚴密的行李搜查，檢查工作歷時一句鐘，翻箱搜篋，鉅細無遺。這一批海員總數四十五人，是本港威拉輪船公司僱往星洲，在前輪「威米頓貿易者」上工作者，現服務合約已滿，便由公司資送，於昨午二時五十二分，乘國泰機自星經暹谷返港。

經過一小時檢查行李手續後，海員等始分別離開檢查處，各個返家。

自住業主申請免稅切勿將通知單退回
不少業主因手續錯誤自討麻煩

【本報訊】據新區社消息：凡自住樓宇業主，可申請豁免繳納差餉稅，但自稅局發出繳稅通知單後，不少具有免稅資格之業主紛紛具函向稅局申請免稅。自九月一日起迄今，此項申請書可能有六千多份已送達稅局。聞不少上述業主以為只將申請書送達稅局，即可獲准豁免，故於寄出申請書時，係連同稅局發來之繳納物業稅通知單一同寄回稅局，此舉乃屬錯誤。因物業稅乃限於九月卅日正午以前繳納，逾期即徵百分之五，即將來申請獲准免繳，而所定之罰款仍不能免。故在申請而未獲批准之前，批准之後，必須先繳，批准之後，稅局自當發還。又稅務則第六十四條第一段規定，上訴人提出上訴文件，必須於稅局文件發出之日期一個月內。

列具詳細充分之反對理由，提出上訴，他此項申請免繳物業稅之業主，多數以簡單辭句借提出自住樓宇，請求免稅，未有詳列支持申訴之理由，致有等待出申關審後，又再往港府詢處索取該項指導申訴詳細手續說明而後再行補辦者，乃致阻延原有申請書的批覆時間，多耗郵資，尚屬小事，照上述規則第六十四條第二段，稅局收到反對申訴後，可於六十天內對申請書作出決定之說明，交由稅局再行查詢後，方能作出批覆。

黃長水母昨出殯
致祭者六百餘人
各界致送輓聯花圈數百件

【本報訊】全國華僑事務委員會副主任黃長水之母孫太夫人遺體已於昨日出殯，安葬於華人永遠墳場。黃長水獲悉其母逝世，昨日趕來香港奔喪。他曾在半月前來港探母病，剛返回內地不久。孫太夫人於本月廿三日晨壽終養和醫院，享年八十四歲。遺體移萬國殯儀館治喪，前日大殮，昨日出殯。各社團及各界知名人士致送輓聯、花圈等共數百件。前往致祭的各界人士有：莊成宗、邱文彬、莊成宗、郭錦甫、顏玉瑩、[illegible]等六百餘人。

黃長水母孫太夫人靈車昨自萬國殯儀館發引。（本報攝）

應邀赴京參加國慶盛典
尼泊爾國王偕后今日下午到香港

【本報訊】尼泊爾國王馬亨德拉偕同王后將於今天下午五時十五分乘印航機抵港，他們是應中華人民共和國劉少奇主席和國務院周恩來總理的邀請，前往北京參加中華人民共和國成立十二周年慶典。

天氣·潮水：輕微至和緩東南風，間中有局部驟雨外，天色良好。上午十一時廿一分高潮；下午五時四十四分低潮。

上海栽絨業工人提高工資獲協議
資方同意提高工資二成

【本報訊】上海栽絨業工人與資方經多月來談判協商，現已取得協議，於九月二十六日起開始提高工人的工資。

上海栽絨業工人的精巧手藝，多年來由於中國栽絨工作越來越精細，衣服所需的工作時間亦比之一九四九年每件多了一半以上。工人們要求提高工資，但這些工人的工資尚不足以維持其生活；加以多年來物價不斷上漲，工人負擔日重，斷絕以後，工人要求提高工資至一九四九年的水平。今年以來，物價已漲起，至今年五月間，上海栽絨工會根據工人意見，開會決定要求資方提高工資。

女郎血染渠邊
頭破血流手脚斷送院途中殞命
中秋夜一女子疑服電油

【本報訊】九龍城東頭村，昨晨六時許，九龍城東頭村徙置區E座大廈發生一宗命案。一個年約二十歲的女郎，被發現倒在大廈地下某學校天井的坑渠邊，頭破血流，手腳折斷，報警後，送院途中殞命。據大廈居民推測，死者可能是從高處墮下，但大家都不認識她。

霍亂雖被控制疫埠仍未除名

【本報訊】據醫務衞生處透露，香港已沒有新的霍亂症發現，雖然霍亂症已被控制，但香港仍是疫埠，要經過一個時期觀察才可除名。因此，目前出入境的旅客，仍需具有注射防疫證明文件。

大華樓頭一番熱鬧
攝影界聯歡盛會
拍友們也樂融融
放映幻燈暢覽祖國新面貌

【本報訊】一年一度的攝影界聯歡大會昨晚在大華飯店舉行，來賓有本港各大攝影家、攝影愛好者及其眷屬六百餘人，歡聚一堂，甚為熱鬧。

本港各大攝影器材商和許多商號，都送了大量名貴禮物，分贈各會場拍友。

會場設有攝影攝位及遊戲攝位，還有內地及世界各地風光彩色幻燈片放映。展出祖國的新建設新貌，名山大川及世界各地風土人情。

攝影攝位別有一番情趣，拍友們擺開架勢，那邊廂，另外，還有「勞動」拍攝、靜物攝影等。估計當晚消耗菲林亦近二千卷。

歷經三個鐘頭的攝影活動及遊戲、猜獎節目後，盛宴於晚上九時開始，與會者紛紛乾杯。

跌傷與觸電兩人昨送院

【本報訊】男子劉杰（卅二歲），昨日下午四時在土瓜灣某石礦場自三丈多高處跌下，頭破血流。又男子某在工作時觸電，送院救治。

佛山輪修竣定今日試航

【本報訊】港澳客輪佛山輪，於上月二十二日停航修理，現已修竣，今日試航，明（二十七）日復航，由港往澳，明日下午三時，和佛山輪前往澳門歡度中秋節的香港客，及於因一頭灣舟返港者，亦於今晨六時乘大來輪船返港。

車禍兩宗

【本報訊】五十歲男子張某，昨日下午一時在大道西被私家車撞倒。

各機關銀行今恢復辦公

【本報訊】自上周末下午起至昨日止一連有天半的假期，港府各機關、銀行、洋行、學校及各大小社團，今日照常恢復辦公與上課。

徙置區商店加租
經營者要求暫免

【本報訊】徙置當局決定所有徙置區樓下的商店，將在明年一月一日起一律加租。加租的標準分為甲、乙、丙、丁四級，最少一倍，最多四倍。徙置區商店的經營者認為，加租百分之一百也不夠付租金，他們已向當局提請暫免加租。

謝啟

本會自九月十五日開幕以來承蒙各界人士光臨指導並惠贈彩籃隆情高誼無任感荷特此致謝

國產毛紡織品展覽會謹啟

謝

先慈黃母孫太夫人之喪於昨（廿五日）在萬國殯儀館出殯辱承

諸親臨執紼　惠賜厚賻　高誼隆情歿存均感哀此鳴謝

棘人 長水 來水 泣叩

惠刊廣告 請撥電話 四八一〇八

天寶堂 八十五週年紀念

由農曆八月初一至廿日
國曆九月十日至廿九日

龍虎鳳酒 買一送一

酒樓茶室各代理 一律買一送一

香港文咸東街一百一十號 電話：四八四四〇

永生和酒莊 · 紅牌雙蒸 · 廿五年

詢問物業稅成熱門問題

坊會邀徐家祥講諮詢工作
成立十三週接待二萬餘人
該處擬編印諸問題小冊子

【本報訊】港府諮詢處處長徐家祥，昨晚應港九各區街坊會首長聯誼會之邀，在北角新都城酒家講述諮詢處的工作，及將來可能的發展。

徐家祥首先解釋類似諮詢處的機構，在其他國家亦有設立，但工作範圍則不盡相同。例如英國的諮詢機構，直與「通天曉」無異，居民無論提出公私諸問題，均可獲得滿意解答，問題小到配一副眼鏡需要多少錢，諮詢機構也會告訴你一個合理的價目。

在北歐斯堪的納維亞半島的諮詢機構又包含有一申冤的性質，居民可將遭遇的不滿投訴。香港的諮詢處，工作範圍則僅僅局限於港府各部門有關的問題，在此範圍之外的問題固然不能解答，即法律性問題及技術性問題，也不考慮解答。

徐家祥鄭重提到香港的諮詢處絕不同於北歐的申冤性機構。但假使有人通知該處，在與港府某部門接觸而受到留難或不禮貌的待遇時，該處最低限度當負起初步調查之責。

徐家祥說，港府諮詢處已成立一十三週，共接到二萬二千多名居民的詢問，該處平均每週接待有疑問的居民一千六百名左右，歸納這二萬多名居民所提出的問題，大概有五百種左右，內中以物業稅的問題最多，租務問題次之，身份證、出世紙、港府職缺等等俱屬熱門問題。居民所提出的疑問中，其小者有：「到那裏繳水費？」其極者有：「香港最初使用的硬幣在何處鑄造？」一類似上述諸問題，有的在五六分鐘即能解決，有的可能要一小時才能解決。

徐家祥說：居民如詢問港府有關機構諸問題時，該處當盡可能詳細解答。如有一時弄不清楚者，該處將請詢疑問者，在指定時間再談一次，或介紹詢問人，直接往訪有關機構人員。

徐家祥說：本月四日，該處共接待詢問人客五三九名，這也就是諮詢處成立以來最熱鬧的一天，細查這五百多人中，有一半人查詢物業稅。鑒於這種情形，該處特印就有關物業稅諸問題的中文小冊。這種小冊上，預計將來還要繼續編印，如「出世紙」與「入境證」等題目，將在優先編印之列，惟該處人手不足，事情必須按步就班，循序漸進，又鑒於詢問者，有百分之四十三來自九龍或新界，有的人且專為詢問而來，在時間上極不經濟，故當局已準備在九龍設立諮詢分處，惟時間及具體情形尚未決定。

徐家祥談話完畢，由謝雨川致謝詞，隨後舉行坊首聯誼會議，昨天由北角街坊會輪值東道主。

鐘聲泳場建大會堂

舞台形式千餘座位
下月開幕同時迎新聯歡

【本報訊】鐘聲慈善社與辦利群善舉，部門繁多，組織龐大，且有遊藝宴會，社方已在西環現有泳場，建成新台之大會堂一座，可設千餘座位，比郊區戲院規模更偉，各項工程在趕緊進行中，定期於十月十四日下午六時舉行隆重開幕典禮，請華民政務司麥道軻主持剪綵。同時舉行歡迎新同人聯歡大會，及徵求社員頒獎。董事會議決推選大會職員周有、陳衆池、程振球三位正副社長為大會正副主席，總務秘書馬超常任大會司儀，其餘各部門職員，積極籌備一切，昨經編定隆重秩序：一、大會主席（周有）致詞；二、剪綵；三、助理華務司頒獎，得獎者為周有（冠軍）、陳妙英（亞軍）、陳衆池、程振球（殿軍）、傅巽農、何乾秋、莊朗森、黃燕清、徐國章、李金章、蔡恩之、李振雄、馬超常、由馬超常服務獎，陳衆池助剪，陳振球致謝詞，陳衆池之女公子獻花。鐘聲遊藝部主席李...，由陸智夫領導南北劇團，由鐘聲劇團擔任演出。大會入場券共分一元、二元、三元、四元、五元及五十元六種，預約券由本週起發出，由熱心董事同人及學校教職員學生等分任勸銷。

港九柴業商會

籌備改選下屆新員
選舉委員會昨首次開會

【本報訊】港九柴業商會（有限公司）現任第十四屆職員任期屆滿，業經理監事會議決定依章進行改選，並公推出何衍（召集人）、郭錫傑、陳光、陳光瀾、劉振武、關耀堅、關煥雄等九人為籌備選舉委員，該委員會於昨日下午在會所禮堂召開首次籌備會議，席間討論關於印發選票手續，及日期與審查會員選權等事項，多所決定。並定於本年十一月一日舉行同人年會，報告會務財政概況，及投票選舉第十五屆理監事再複選首長及各部職員。

琳瑯閣展覽
南北朝碑誌

【本報訊】琳瑯閣一舉行南北朝碑誌介紹，今起在該閣陳列，首次以中國古代書法展出的碑刻十一號，該閣介紹以後又...

黃長水母出殯
致送輓聯花圈者名單

【本報訊】全國華僑事務委員會副主任黃長水之母孫太夫人遺體已於昨天出殯，茲將致送輓聯、花圈之各界人士及各社團名單錄下：

致送輓聯祭帳、輓軸者有：周公甫、孫長發、孫玉水、蔡紫泉、蔡煥星、陳水順、黃景發、黃留鳴、黃火星、黃魁來、張修竹、蔡丁棟、孫接成、福建商會、福建同鄉會、福建中學、莊贏文、郭永欽、陳保漢、伍遠資、李丘陵、黃稱輪、永源行、丁乃容、陳清霞、陳添灶、中新公司、邱文彬、鄭伯森、郭做甫、吳仁鑑、鄭怡情、蘇一潛、李添、孫易珍、施湧務、楊孝義、楊宜杜、林國端、林國城、張惠炳、杜華山、丁育塾、莊成宗、郭秀卿、吳在桓、施金傳、黃世寧、莊善春、施修川、吳鐵、惠安商會、黃泰南、陳培金、惠南中學、惠南醫院、賀禮足、李禮閣、李禮潮、林德昌、東方僑油有限公司、吳在衛、黃振聰、歐陽耀驊、歐陽履强、許志平、麥韶芳、陳文總、廿紹平、張國榮、陳聯珍、福建中學校董會、歐陽江、大手企業公司、高銘清、高銘三、黃拜生、莊承燕、黃念憶、黃來偉、王瑞龍、蔡天普、[illegible]……（下略，名單模糊不清）

致送花圈者有：……（名單模糊不清）

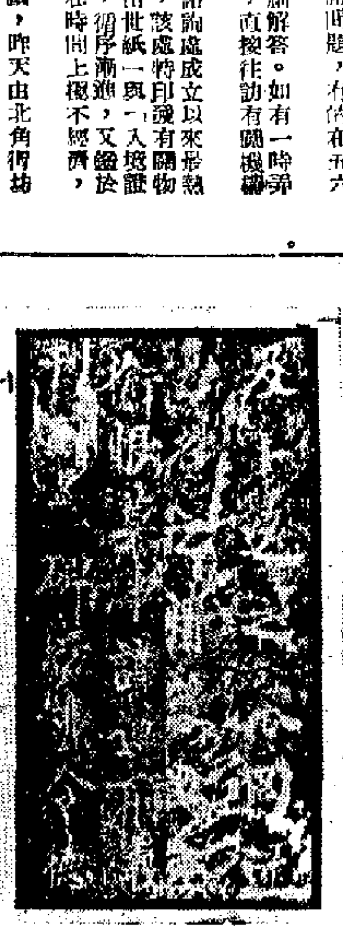

梁代蕭憺碑　（琳瑯閣南北朝碑誌介紹之七）

毛紡織品
產品年年改進獲各界好評
展覽圓滿閉幕

商人顧客訂購展品
國貨公司繼續供應

【本報訊】規模盛大的國產毛紡織品展覽會展出十天，已於昨日下午七時勝利閉幕。這次展覽會比之一九五八年首次在港舉行的更具規模，在品質上和花款上都有很大的改進，再次受到港九同胞的歡迎。在展出期間，每天觀衆都極擁擠，有百貨行業的批發商和零售商、工商界名流、工人、電影界人士、學生、職員和家庭主婦等各階層人士，還有華僑以及外國商人等。

展會展出的二百多種毛衫和毛冷、呢絨、毛毯的精美毛紡織品，質量優良，顏色鮮艷，款式新穎，使同胞們為祖國工業的迅速發展感到高興和自豪，外國人士感到驚異之外，對於這種成就也給予很高的評價。很多觀衆都訂下了心愛的展品，經營國產毛紡織品的公司商店生意也很興旺，批發商也向有關方面加訂了不少款式新穎的展品。

由於時間和場地關係，國產毛紡織品展覽會比原定的展期延長了三天之後宣佈勝利閉幕。但是今後仍有很多新的毛紡織品陸續運到港，在各大國貨公司櫥窗陳列，以供廣大同胞，方便他們到供應的商店選購。展覽會的展品，除了部分由客商訂購的之外，其餘的展品和樣品都交由國貨公司銷售。

帝陵南北朝石刻拓本一佩，南朝蕭梁時期所傳出帝王祠墓，拓本有數種碑誌，比較完整……（琳瑯閣南北朝碑誌介紹，續）

陳展宋明以來碑拓一百多件。南北朝在中國歷史上是一個最混亂的階段，而書法却形成特有的風格，産生了南北兩地截然不同的書體，南朝繼承曹魏勒碑墓誌的禁令，留傳尚不少，以王羲之父子及諸名家以雅逸的帖學風尚盛於江南。北朝因外族入主中原，推行漢化，表揚儒德，高舉佛教，因此以豪放雄强的書體為最多（法帖石刻），現在介紹的碑帖部，即將作專題介紹。首期將作專題介紹，貴拓本有極原跡，宋拓北魏政治的南宋叢拓北魏帝吊殷比干墓文，校於古鑑閣明拓本一佩，闕矩北」字未損，宋人難器具在，極為難得；劉宋爨龍顏碑初拓本，亦為罕見；梁始興忠武王蕭憺碑為吳熙載、張祖翼之舊藏，有劉鐵雲、康有為、羅叔言等題跋，北本「田亞」二字未損，比「淵」字未鑿損為先拓。少見的有石門銘「此」字未損本，還為王鐵文所藏；還有隋代龍藏寺碑「九門張公禮」等字未損，這為清道人所藏，有朱祖謀、曾熙等題跋，稱爲明拓。原幅拓本有徂徠山題字、劉宋爨龍顏碑、附龍山公墓誌等。其餘寶丁及爨龍顏兩碑為全國重點文物保護單位的兩處。前者在雲南曲靖，後者在雲南陸良縣，世稱「南二爨」，是我國西南現存最早的少數民族石刻，研究他們的歷史、文學、書法有重要的文物價值，而書法在隸楷之間，歷來書法鑒賞家以其樸茂推崇備至。該項陳列介紹，歡迎各界參觀。每日上午十時至下午六時半開放，地點在中環威靈頓街十一號（即娛樂戲院後面）。

安南白桂油
免費贈居民

【本報訊】安南白桂油，乃提取「安桂」精華，混合名貴中西藥材煉製而成，對預防疾病有卓越效能，平日每天搽食數次，有保健之效。該廠主人鍾存仁氏爲響應當局防疫運動，和襄其一向慈善熱腸，撥出安南白桂油十萬樽，感激自日前開始親自督率員工，假本港環太平道八大戲院，贈貼，免費派贈區居民，受惠者甚衆。

中華出入口商會
京劇定後天公演
今開始售票訂座踴躍

【本報訊】香港中華出入口商會京劇團，定於九月廿八日下午八時半假座普慶大戲院公演京劇「兩將軍」（金茂龍飾馬超）、「打龍袍」（郭宜與飾史文）、「玉堂春」（陳芳英、姚兆琳飾），「陳中和飾花臉」，通知向該會訂座者甚爲踴躍。票價分爲十八元、十二元、八角、六元、三元五角，今天開始在普慶戲院門首，好戲當前，從速向該院購票，以免向隅。

牙醫學會主辦
「牙齒健康週」昨開幕
提醒你怎樣去防備牙患
兒童無蛀牙者二百人中無一個

【本報訊】香港牙醫學會主辦的「牙齒健康週」，昨日上午十一時半，在灣仔小童群益會禮堂開幕，由羅理基醫生主持開幕儀式。

羅理基在演詞中說：「舉辦這個『牙齒健康週』，是提醒人們的警覺，使他們知道牙齒的好壞對健康有很大關係，使他們知道怎樣防備及對牙齒健康的保護。

一去年三月，曾根據學校保健計劃，調查了全港居民牙齒健康狀況。據估計在六歲至十一歲的兒童中，無蛀牙者不及百分之一，當我們知道太多小學的兒童中，每十人中有九人曾經患一次或一次以上的蛀牙，我們就可以知道這一問題的嚴重性，因此更感到減除此痛苦的計劃的重要。

「治療疾病莫若於預防，現代牙科一門醫學，主要工作即為預防。自從牙科學會於一九……年成立以來，此項觀念即成為該會活動的推動力。該會的宗旨乃為一提倡牙科及其有關的科學，維持牙科業的榮譽，鼓勵研究工作，促進一般的……。該會現在九龍林國……得保護兒童會會所，及……有四個贈醫所，為貧苦居民及其兒童治療牙疾，除此事外，十年來該會曾提兩週一次派牙科醫生前往……為病人免費治療。

一九五三年香港牙科學會曾通過兩項關於牙齒衛生的非常重要的預防措施，作為一項政策，並向政府提供上述措施。該會會員並保證為實施上述政策而努力。北項措施即為食水加氟，試立一間牙科學校。

一向極力主張食水加氟，港府在仔細考慮研究後，已於本年三月開始在市區內實行食水加氟，已將於……前開始實施。在五年內，可減少五歲兒童蛀牙百分之五十，及五歲至十六歲兒童蛀牙百分之卅……

一項措施——關於所主張之另一項措施——牙科學校，該會對了香港大學校副校長上週在該校舉行典禮的時候所發表的演說，一定會感到高興；他相信本港將會撥出資金，設立一間牙科學校。來來的需要。他並且強調香港大學對於這間牙科學校的設立，將會盡力協助使其實現。

一、牙齒健康週一如下：九月廿五日（星期一）上午十一時三十分開幕典禮；下午八時三十分香港修頓球場及九龍伊利沙伯體育館放映電影。廿六日（星期二）上午十一時三十分新聞處放映電影及演講；十一時三十分；十二時三十分……

各區街坊籌慶坊節
北角坊會敬老慈幼

【本報訊】一年一度之街坊節，行將來臨，港九各區街坊會除於節日聯合假座璇宮酒店舉行聯合慶祝大會外，而各區街坊會亦決於是日分別在各區舉行敬老慈幼，除是日分贈老幼人士及慶祝大會外，北角街坊會並敬老慈幼，並決有獎金十元，以分贈老人及兒童外，並邀五十元至……老人中年齡最高者主持抽籤，頒以獎金，刻由小組委員會負責積極籌備工作中。

明月當頭好夜遊
避風塘一片熱鬧

【本報訊】昨日天氣良好，雖天日曬風和，故遊租船亦趨蹂躪，遊河者，日之情況，亦比前日為盛。各界人士，節日遊河之遊客漸多，但私家艇遊河者，則舉家有勢不及節日之多，其中以東三五月較大，其價……小時取值七元，最低亦要三元，比平常更增加倍有奇。昨日天氣良好，遊客亦多，遊客包括遊河者，遊河渡，因天氣良好，遊客絡繹不絕。

又有的是估計約有百艘以上。此外，港九避風塘之避河稍形冷淡，但仍看到人聲嘈雜，惟於……避風塘客艇較小，紛紛購得吹起……

陳氏宗親會
昨天祝祖誕

【本報訊】陳氏宗親會昨午十時在會所舉行……（祝祖誕禮），由會長……主持，……（字跡模糊）

國產蜂乳精
首次銷本港

【本報訊】北京國產蜂乳精，首次出品的蜂乳精，已運抵本港，由華僑國貨公司經銷……（字跡模糊）

修頓球場近月
招待貧苦街童

【本報訊】……灣仔區小販、貧苦兒童等一千五百名，其中一千二百名為街坊會兒童……並有精采幻術、木偶戲、卡通電影等節目……（字跡模糊）

新界南社團　昨日同迎月

邵氏影業　尋失蹤少女　幸運者獲贈禮券

九月廿六日
五邑工商總會（下午六時）在……酒家舉行
港九…聯誼會（下午六時）在尖沙咀……舉行
北角街坊會
香港工業出品廠商聯合會（下午六時半）舉行遊河賞月會
旅港…同鄉會（下午八時）舉行遊河賞月會

京華　玉女春心

將在八院聯映　說片

邵氏出品　香港之夜　尤敏　寶田明

新華　西山白毛女　打鬥武器、新奇怪異、與別不同！　取材新穎、曲折離奇、另創一格！

「蕩女心」 "ELMER GANTRY" 怒河

百樂門　今天仍映　人草色　藤青

最後一天　新馬仔　鄧碧雲　梁醒波　三合明珠寶劍

只今天四場　兒女作水人　羅劍郎　周坤玲　鄭碧影

連日狂滿　今天第六天　紅爐火　任劍輝　吳君麗　歐陽儉　李香琴

公倉倉租調整的特點

——魯凱

由下個月起，此間公倉收費將有新的調整。這一次公倉調整收費，所涉的範圍很廣，包括泙倉、碼頭倉、船頭倉等大部分貨物，甚至入倉與出倉搬運費用、駁艇費（如五金的剪輪費等）均告提高。一般提高收費幅度大致上是一成。有一部分貨物倉租提高了一成以上，另有一部分不到一成，亦有些沒有提高。倉租以外的費用，可以說是全面提高。

進出口貨費用齊漲

從上所述，可見此次公倉調整費用，不但於存公倉的貨物費用將因而加重，而且就算不貯存公倉，只由公倉收受或付運的貨物的費用也將提高，由於船頭倉租的調升，輪船卸下的「貨尾」費用亦將加重。雖然有一部分貨物的倉租並未提高，但因搬運、駁艇費等的增加，這一類貨物的貯倉、出倉或出口、進口費用，仍將比目前增加。這是此次倉費調升的一大特點。

駁艇費提高為今年第二次

駁艇費用，早在今年年首已經提高過一次，下月一日起是第二次提高了。又有些貨物倉租此次雖然將照舊不變，但在此之前早已調高過一次，因此，這些貨物的倉租並非不漲，而是提前漲了。

棉紗倉租漲三成六

米糖麵粉最大宗

私倉倉租亦擬提高

貨商負擔將更重

主要貨物公倉倉租表（四）

——十月一日起施行

（括弧內爲現行倉租）

國產織襪機異常暢銷

近兩月銷量超過前七月總數

遠洋客訂單相繼寄來

織襪廠生意續好轉

兩個月已接訂單達廿餘萬打

新型電動機開工在九成以上

印尼一年付款訂紗布

港廠家顧慮仍甚多

兩家外商銀行不願支持

提花布女西褲

美商又少過問

加商現正在斟盤中

港製罐頭輸美

迄今尚未恢復

經濟新聞

存款利息提高以後

市場銀根益緊

抵押放款利息亦無形中改高

有些股票抵押成數稍被壓低

土產市道靜寂

乾果雜貨成交零星

美國黃豆將在年底大量運來

印商行約四百家

六成經營貿易業

在港開設工廠只四家

秦商又訂十餘萬個

舊蔴包出口價回漲

近日每個上升了一毫多

印度生油期貨

昨成交五十噸

訂滬對來貨仍無信心

緬信用證續來

以訂麵粉及日用品較多

本月來比上月同期多二三成

上海廣州產品

高級黑皮鞋

新貨續上市

尚有電影廣告刊在第五版

香港中華出入口商會

京劇票房第二次公演

金茂德　郭宜興　王熙雲　洪兆鼎　陳中和

兩將軍　鐵弓緣　戰太平

普慶大戲院　九月廿八日晚八時半

快樂部　連日狂滿

國泰、景星最後四場　楊門女將

太平　娛樂　第一新　今天最後　閻惜姣　馬師曾　紅線女

利舞台　白蛇新傳

皇都　璇宮　桃色大廈　ALL IN A NIGHT'S WORK

普慶

樂聲　大華

娛樂　第四十一天　六壯士

新華　金聲　廣寄石文

比比

輸西澳洲貨物運費 由十月一日起提高

新運費將比前高百分五至十五

本月由港運澳洲貨物約六千噸

【本報訊】據航商消息，由港運往西澳洲的貨物運費，也將和運往澳洲東部的一樣，由十月一日起提高運費百分之五至百分之十五。

據悉，貨物運往西澳洲的運費價目，也和運往澳洲東部相同。但若以航程遠近來說，則船隻開往西澳洲比開往澳洲東部的全航程，還要多行一些時間。

九月份有七艘船由港開往澳洲，載出貨物約六千噸。其中單是太古公司於月初和十九日開行的「渣甸」、「安慶」兩輪，即已載出貨物三千餘噸。直航往澳洲的快輪「金馬來」號，也載出貨物一千噸，數目已比平日增多一倍。

十月一日，太古公司之「胝東」輪將由港開往澳洲東部及西澳洲佛力曼杜港口，運費將是照舊價收貨的最後一艘船。該公司方面估計它可收出貨物約二千噸。該輪定本月廿九日由本港落貨。又悉，九月份[illegible]

廢鐵四百噸今運日

接運廢鐵往日船隻增加 輪船公司收費很不一致

【本報訊】華夏公司代理的「一比律賓」一輪，今天早上開往日本。該輪有廢鐵四百餘噸及樹膠近十噸運出。因此樹膠「聯合第一號」一輪昨天運來的。

「本報」最近此間日船接運廢鐵，高低價不一致，普通收每噸二十八元至二十九元，更有收每噸三十元；本有些船公司要每噸三十二元。

據航商說，最近恢復接運廢鐵往日本的船隻比前增加，有幾大公司前時曾拒絕接運廢鐵的，近已恢復接運了。但大公司的船隻，每次只允載一百噸左右，收費又比較高。小公司的船，多半不願大量接載，但仍有個別公司的船隻，每次接運幾千噸的廢鐵。船中接運的船收費較廉，可是，另有些船公司到目前為止，尚未恢復接載廢鐵往日本。

三艘開美輪船 接滿限額貨載

塑膠花去量繼續增加

【本報訊】定於本月底及十月初開往美國的三艘船，現在各已接滿「一千噸」限額的貨物運往美國東部。這三艘船是：本月廿九日開行的日輪「[illegible]川丸」，和十月一日開行的「[illegible]」「柯利近個」。「開川丸」現在接入的一千噸貨物中，有四百噸以上是塑膠花，其餘為紡織品、塑膠玩具、手袋和金屬品等貨。

據悉，供美國東岸銷售的塑膠花，如果不在本月底就要運出，那到貨時間就不及[illegible]了。[illegible]

上述三輪在接滿「一千噸」貨物後，[illegible]

華興昨日到 芋千六百件

【本報訊】順昌公司代理的「華興」輪，昨天從[illegible]運到本港。該輪運來貨物[illegible]，其中除了[illegible]之外，還有下列貨物：芋一千六百件[illegible]

新麗都

今開帝汶印尼 去貨物近千噸

【本報訊】[illegible]公司代理的「新麗都」輪，今天早上開往帝汶、新加坡及印尼。該輪運往帝汶的貨物約四百五十噸，運往新加坡及印尼的貨物共約五百噸。

聖川丸

明日啟程返日 決不接運黑鐵

【本報訊】[illegible]代理的「聖川丸」輪，定今日由[illegible]到港，明日開返日本[illegible]

攝津丸

今將滿載赴英 亞洲明返意國

【本報訊】[illegible]代理的「攝津丸」，今日開往新加坡、[illegible]。[illegible]

飛機時刻

（如有了解更改，請向有關公司查詢。）

今日到港班機

泛美：由金山、東京來，晚上十二時十五分到；[illegible]

今日離港班機

民航：由台北來，下午八時到；[illegible]

截郵時間

今日空郵（星期二）

中國大陸 下午六時；南韓、泰國 上午十一時；中東、非洲、英國、歐洲、西丁 中午十二時；巴基斯坦、埃及、瑞士下午一時；印尼、日本 下午二時；北婆羅洲、印尼 下午三時；[illegible]

明日空郵（星期三）

中國大陸 下午六時；加拿大 上午八時；[illegible]

輪船停泊處

海生	HAI SANG	渣甸
亞美利亞	AMELIA	[illegible]
成都	CHENGTU	[illegible]

九龍口船期預告

船	名	開來港口	月日	公司
日出丸	HIDE MARU	日本	9月28	東來
新利華利	SUNNYVILLE	馬尼拉	9月28	銀行
湖北	HUPEH	曼谷	9月29	太古
德安娜	TATIANA	日本	9月28	和昌
國川丸	KUNIKAWA MARU	日本	9月28	[illegible]
印度怡美利	REBEVERETT	曼谷	9月28	[illegible]來
四川	SZECHUEN	汕頭	9月28	太古
詩港司城	CITYOFSWANSEA	日本	9月28	銀行
文珍	MUENCHEN	日本	9月28	捷成
福安	HOCK ANN	曼谷	9月28	鉅盛行
島原丸	SHIMABARA MARU	日本	9月28	天祥
合利	HOPERANGE	新加坡	9月28	[illegible]方
[illegible]	PIONEER MINX	美國	9月29	美輪
大盛	DAISEI	日本	9月29	[illegible]
東后	EASTERN QUEEN	日本	9月29	[illegible]
怡羅怡美利	LENEVERETT	日本	9月29	[illegible]來
廣東	KWANGTUNG	日本	9月29	太古
蘇丹	SUDAN	日本	9月29	太平
雪川丸	YUKIKAWA MARU	日本	9月29	太平
水星丸	SUISEI MARU	日本	9月29	[illegible]方
加西亞總統	PRES. GARCIA	美國馬尼拉	9月29	美邦
羅士德	ROGGEVEEN	上海	9月30	渣華
浩生	HO SANG	[illegible]	9月30	渣甸
保好	BORGHOLT	馬尼拉	9月30	太古
文農	MEMNON	歐洲	9月30	太古
泰尼	THAI	新加坡	9月30	[illegible]來
夏灣拿丸	HAVANA MARU	日本	9月30	東方
紐約	NEW YORK	美國馬尼拉	10月1	渣甸
多利杜文	DOLLY TURMAN	美國馬尼拉	10月1	[illegible]
柯利近熊	OREGON BEAR	美國	10月1	美輪
格蘭總統	PRES. GRANT	美國	10月1	總統
芬湖	FERNLAKE	美國	10月1	多利順
多江	TOURCOING	歐洲新加坡	10月1	多利順
奧加勒	ORCADES	美國日本	10月1	鐵行
峯島丸	MINESHIMA MARU	日本	10月2	巴拉多
[illegible]	CHITRAL	日本	10月2	鐵行
[illegible]	LUCEI SCHULTE	日本	10月2	新興行
	FRIESLAND	美國馬尼拉	10月2	[illegible]
蘇勿打	SUMATRA	歐洲	10月2	渣華
寶來丸	HORAI MARU	日本	10月2	洛士利
	PHIL. JOSEABADSANTOS	美國馬尼拉	10月2	大公
榮幸丸	EIKO MARU	曼谷	10月3	[illegible]來
明峯	PIONEER MING	美國	10月3	美輪
[illegible]	MOANUI	澳洲	10月3	[illegible]來
蘇珊馬士基	SUSAN MAERSK	曼谷	10月3	捷成
阿拉斯加郵	ALASKA MAIL	美國	10月3	[illegible]來
馬奇新	MARQUISIEN	日本	10月3	法郵
大島丸	OHSHIMA MARU	美國日本	10月3	巴拉多
烈打馬士基	RITA MAERSK	美國馬尼拉	10月3	[illegible]成
高麗熊	KOREAN BEAR	美國	10月3	美輪
高棉	CAMBODGE	日本	10月4	法郵
日昌丸	NISSHO MARU	日本	10月4	巴拉多
[illegible]	KENRYN MARU	日本	10月4	東來
德士頓	DRESDEN	歐洲新加坡	10月4	捷成
[illegible]	MAROUA	美國	10月4	法郵
[illegible]	MARUDA	美國	10月4	[illegible]
芬溪	FERNBROOK	美國馬尼拉	10月4	多利順
沙邦	SABANG	歐洲馬尼拉	10月4	太平
興立	HENRIK	山打根	10月4	多利順
大月丸	DAIGETSU MARU	日本	10月4	[illegible]山
山鋒丸	YAMAHOKO MARU	日本	10月5	萬國
[illegible]	BENMACDHUI	英國新加坡	10月5	[illegible]行
[illegible]	GUDRUN BAKKE	澳洲馬尼拉	10月5	[illegible]行
尼德威爾	NEDER WAIL	歐洲	11月5	[illegible]
緬甸	BURMA	歐洲新加坡	10月5	太平
[illegible]	NIKKEI MARU	北太平洋日本	10月6	巴拉多
孫巴華	SUMBAWA	歐洲	10月5	寶隆
[illegible]	BROOKLYN HEIGHTS	美國	10月5	[illegible]
東美	EASTERN MAID	日本	10月5	渣甸
[illegible]	VAN NOORT	[illegible]新加坡	10月6	渣華
[illegible]	CITY OF NEWCASTLE	歐洲新加坡	10月6	銀行
[illegible]	TATSUHARU MARU	[illegible]	10月6	巴拉多
[illegible]	TIJUCA	美國	10月6	多利順
三河丸	MIKAWA MARU	日本	10月6	天祥
佐賀丸	SAGA MARU	日本	10月6	天祥
亞蘇丸	ASO MARU	日本	10月6	天祥
[illegible]	PRES.ARTHUR	美國	10月6	總統
[illegible]	GROOTEKERK	歐洲	10月7	渣華
[illegible]	STRAAT VAN DIEMEN	馬尼拉	10月7	渣華
[illegible]	SANGOLA	[illegible]	10月8	鐵行
	PHILI. ANTONIOLUNA	日本	10月8	大公
[illegible]	SARPEDON	南澳洲[illegible]	10月8	太古
漢陽	HAN YANG	日本	10月8	太古
[illegible]	SHOAN MARU	日本	10月8	東來
[illegible]	[illegible]	[illegible]	10月9	[illegible]
海明	HAI MING	日本	10月9	多利順
[illegible]	[illegible]	[illegible]	10月9	[illegible]
[illegible]	AMERINA	曼谷	10月9	[illegible]
[illegible]	TJIBODAS	日本	10月9	渣華
[illegible]	PRES. HOOVER	美國	10月9	總統
[illegible]	ADIGE	[illegible]	10月9	天祥
[illegible]	[illegible]	[illegible]	10月9	太古
[illegible]	[illegible]	[illegible]	10月9	多利順
奉天	FENGTIEN	日本	10月10	太古
沙哈薩達	SHAHZADA	日本上海	10月10	鐵行
[illegible]	ORONSAY	[illegible]	10月10	鐵行
東方	EASTERN	[illegible]	10月10	鐵行
[illegible]	[illegible]	歐洲	10月10	[illegible]
[illegible]	[illegible]	美國	10月10	多利順
[illegible]	BREDE	日本	10月10	[illegible]
[illegible]	WAIWERANG	曼谷	10月10	新興行
[illegible]	THEMIS	歐洲新加坡	10月10	渣華
[illegible]	SALMAKA	歐洲馬尼拉	10月11	多利順
[illegible]	HAI LEE	日本	10月12	多利順
[illegible]	CARRON BANK	[illegible]	10月12	[illegible]行
[illegible]	PIONEER MUSE	美國	10月12	美輪
[illegible]	KEMSEM HEIGHTS	美國歐洲新加坡	10月12	[illegible]
[illegible]	TEVERYA	澳洲	10月12	新興行
[illegible]	STAR BETELGEUSE	日本	10月12	[illegible]來
[illegible]	STAR ARCTURUS	新加坡	10月12	[illegible]來
[illegible]	RIVERDORE	日本	10月13	新興行
	FLORIDA MARU	日本	10月13	太平
[illegible]	PRES. COOLIDGE	美國馬尼拉	10月13	總統
[illegible]	KAPITAN KOSKO	[illegible]	10月13	[illegible]
廣州	CANTON	[illegible]	10月14	鐵行

出口船期預告

歐洲線

船	名	開往港口	月日	公司
文珍	MUENCHEN	歐洲	9月29	捷成
蘇丹	SUDAN	[illegible]	9月30	太平
大安美	DIOMED	歐洲	9月30	太古
詩港司城	CITY OF SWANSEA	歐洲	9月30	銀行
[illegible]	CHITRAL	歐洲	10月4	鐵行
馬奇新	MARQUISIEN	[illegible]	10月5	法郵
卑勒士	PYRRHUS	歐洲	10月6	太古
高棉	CAMBODGE	歐洲	10月6	法郵
佐賀丸	SAGA MARU	[illegible]	10月7	天祥
[illegible]	PRES.ARTHUR	[illegible]	10月8	總統
[illegible]	THERMOPYLAE	歐洲	10月8	多利順
[illegible]	ZAANKERK	歐洲	10月8	渣華
[illegible]	TRAVESTEIN	歐洲	10月8	捷成
[illegible]	MONTEVIDEO MARU	歐洲	10月8	東方
[illegible]	GLENARTNEY	歐洲	10月8	渣甸
[illegible]	BENLAWERS	歐洲	10月9	[illegible]行
[illegible]	ADIGE	[illegible]	10月10	天祥
[illegible]	SINALOA	歐洲	10月12	[illegible]
[illegible]	PRES. COOLIDGE	[illegible]	10月14	總統
[illegible]	CITY OF CARLISLE	歐洲	10月17	銀行
新加坡	SINGAPORE	歐洲	10月17	鐵行
多江	TOURCOING	歐洲	10月19	多利順
[illegible]	GLENORCHY	歐洲	10月20	渣甸
安天諾	ANTENOR	歐洲	10月22	太古
[illegible]	BENRECCH	歐洲	10月22	[illegible]行
沙寶士泰	SCHWABENSTEIN	歐洲	10月23	捷成
[illegible]	GLENFRUIN	歐洲	10月24	渣甸
[illegible]	BENLOYAL	歐洲	10月26	[illegible]行
廣州	CANTON	歐洲	10月28	鐵行
德士頓	DRESDEN	歐洲	10月29	捷成
[illegible]	MELAMPUS	歐洲	10月31	太古
舟山	CHU SAN	歐洲	11月6	[illegible]行
[illegible]	BENMACDHUI	歐洲	11月9	[illegible]行

印・巴・中東線

船	名	開往港口	月日	公司
[illegible]	ORMARA	[illegible]	9月28	[illegible]行
[illegible]	LENEVERETT	[illegible]	9月30	[illegible]來
蘇丹	SUDAN	[illegible]	9月30	太平
[illegible]	HERTA MAERSK	[illegible]	9月30	捷成
[illegible]	CHITRAL	[illegible]	10月4	鐵行
[illegible]	KENRYU MARU	[illegible]	10月5	東來
高棉	CAMBODGE	[illegible]	10月6	法郵
山鋒丸	YAMAHOKO MARU	[illegible]	10月6	萬國
亞蘇丸	ASO MARU	[illegible]	10月7	天祥
佐賀丸	SAGA MARU	[illegible]	10月7	天祥
三河丸	MIKAWA MARU	[illegible]	10月7	天祥
東美	EASTERN MAID	[illegible]	10月7	渣甸
[illegible]	PRES.ANTHUR	[illegible]	10月8	總統
[illegible]	MONTEVIDEO MARU	[illegible]	10月[illegible]	東方
[illegible]	THERMOPYLAE	[illegible]	10月8	多利順
[illegible]	GLENARTNEY	[illegible]	10月8	渣甸
[illegible]	TWIN HORSE	[illegible]	10月9	巴拉多
[illegible]	HULDA MAERSK	[illegible]	10月9	捷成
[illegible]	AZUMASAN MARU	[illegible]	10月9	東來
[illegible]	SANGOLA	[illegible]	10月9	鐵行
[illegible]	BEIYO MARU	[illegible]	10月10	天祥
[illegible]	NAGAURA MARU	[illegible]	10月10	巴拉多
[illegible]	ADIGE	[illegible]	10月10	天祥
[illegible]	SHAHZADA	[illegible]	10月11	鐵行
[illegible]	STAR BETELGUES	[illegible]	10月13	[illegible]
[illegible]	JENS MAERSK	[illegible]	10月16	捷成
[illegible]	CITY OF CARLISLE	[illegible]	10月17	銀行
新加坡	SINGAPORE	[illegible]	10月17	鐵行

東南亞線

船	名	開往港口	月日	公司
[illegible]	ORMARA	新加坡	9月28	[illegible]
[illegible]	TONG WEE	新加坡檳城	9月28	[illegible]
[illegible]	MILOS	[illegible]	9月28	天祥
島原丸	SHIMABARA MARU	西貢曼谷	9月28	天祥
福安	HOCK ANN	[illegible]	9月28	鉅盛行
[illegible]	HIN SANG	[illegible]	9月29	渣甸
[illegible]	PO YANG	印尼	9月29	太古
文珍	MUENCHEN	新加坡	9月29	捷成
蘇丹	SUDAN	新加坡	9月30	太平
[illegible]	HERTA MAERSK	新加坡	9月30	捷成
大安美	DIOMED	新加坡	9月30	太古
詩港司城	CITY OF SWANSEA	新加坡	9月30	銀行
[illegible]	LENEVERETT	新加坡	9月30	[illegible]來
雪川丸	YUKIKAWA MARU	西貢曼谷	9月30	太平

（接左出口船期預告）

船	名	開往港口	月日	公司
奧加勒	ORCADES	馬尼拉	10月2	鐵行
大寶來	TAIPOOLOY	新加坡檳城	10月2	順昌
浩生	HO SANG	[illegible]	10月3	渣甸
[illegible]	LUCEI SCHULTE	新加坡檳城	10月3	新興行
峯島丸	MINESHIMA MARU	曼谷	10月3	巴拉多
[illegible]	CHITRAL	新加坡	10月4	鐵行
馬奇新	MARQUISIEN	新加坡	10月5	法郵
大月丸	DAIGETSU MARU	[illegible]	10月5	[illegible]山
孫巴華	SUMBAWA	馬尼拉	10月5	寶隆
卑勒士	PYRRHUS	新加坡	10月6	太古
高棉	CAMBODGE	新加坡	10月6	法郵
日經丸	NIKKEI MARU	新加坡檳城	10月6	巴拉多
山鋒丸	YAMAHOKO MARU	馬尼拉	10月6	萬國
墨西哥丸	MEXICO MARU	新加坡	10月7	東方
東美	EASTERN MAID	新加坡檳城	10月7	渣甸
奉天	FENGTIEN	新加坡	10月7	太古
三河丸	MIKAWA MARU	新加坡檳城	10月7	天祥
亞蘇丸	ASO MARU	新加坡檳城	10月7	天祥
佐賀丸	SAGA MARU	新加坡	10月7	天祥
[illegible]	PRES.ARTHUR	新加坡	10月8	總統
[illegible]	THERMOPYLAE	新加坡	10月8	多利順
[illegible]	ZAANKERK	新加坡	10月8	渣華
[illegible]	TRAVESTEIN	新加坡	10月8	捷成
[illegible]	GLENARTNEY	新加坡	10月8	渣甸
[illegible]	BENLAWERS	新加坡	10月9	[illegible]行
孖馬	TWIN HORSE	新加坡檳城	10月9	巴拉多
[illegible]	HULDA MAERSK	新加坡	10月9	捷成
[illegible]	AZUMASAN MARU	新加坡	10月9	東來
[illegible]	SANGOLA	新加坡	10月10	鐵行
平洋丸	HEIYO MARU	新加坡	10月10	天祥
長浦丸	NAGAURA MARU	新加坡檳城	10月10	巴拉多
[illegible]	ADIGE	馬尼拉 新加坡	10月10	天祥
沙哈薩達	SHAHZADA	新加坡檳城	10月11	鐵行

汕頭・上海・天津線

船	名	開往港口	月日	公司
[illegible]	GLENORCHY	汕頭	9月28	渣甸
多江	TOURCOING	上海	10月2	多利順
[illegible]	BRECONSHIRE	[illegible]	10月11	渣甸
[illegible]	HOUTMAN	上海	10月16	渣華
[illegible]	GLENFINLAS	[illegible]	10月21	渣甸
[illegible]	GLENGARRY	[illegible]	10月26	渣甸

臺灣・釜山・日本港口線

船	名	開往港口	月日	公司
[illegible]	TJIPONDOK	日本	9月28	渣華
[illegible]	REBEVERETT	日本	9月29	[illegible]來
合利	HOPERANGE	日本	9月29	東方
湖北	HUPEH	日本	9月30	太古
[illegible]	BUENOS AIRES MARU	日本	10月1	東方
柯利近熊	OREGON BEAR	日本	10月1	美輪
泰尼	THAI	日本	10月1	[illegible]來
四川	SZECHUEN	[illegible]	10月2	太古
紐約	NEW YORK	日本	10月2	渣甸
[illegible]	ALASKA MAIL	日本	10月3	[illegible]來

非洲線

船	名	開往港口	月日	公司
[illegible]	VAN SPILBERGEN	南非	9月29	渣華
德安娜	TATIANA	西南非	9月29	和昌
[illegible]	KYOTAI MARU	西非	10月6	東來
墨西哥丸	MEXICO MARU	西南非	10月7	東方
[illegible]	TOZAI MARU NO.1	東非	10月9	東方
[illegible]	STRAAT BALI	南非	10月10	渣華
[illegible]	ZUIYO MARU	南非	10月10	洛士利
[illegible]	TJIBODAS	東非	10月10	渣華
[illegible]	HARTVIG MAERSK	西南非	10月14	捷成
	FLORIDA MARU	西非	10月15	太平
[illegible]	RIVERDORE	西南非	10月15	新興行
[illegible]	ROGGEVEEN	南非	10月19	渣華

美洲線

船	名	開往港口	月日	公司
國川丸	KUNIKAWA MARU	美國西岸	9月29	[illegible]
日出丸	HIDE MARU	加拿大美國	9月2[illegible]	東來
[illegible]	PIONEER MINX	美國	9月30	美輪
[illegible]	PRES.GARCIA	美國	9月30	美邦
[illegible]	SUNNYVILLE	美國	9月30	[illegible]行
[illegible]	VIRGINIA MARU	美國	10月1	巴拉多
保好	BORGHOLT	美國	10月1	太古
夏灣拿丸	HAVANA MARU	美國	10月1	東方
柯利近熊	OREGON BEAR	美國	10月1	美輪
[illegible]	PRES.WILSON	美國	10月2	總統
紐約	NEW YORK	美國	10月2	渣甸
[illegible]	PRES.GRANT	美國	10月2	總統
[illegible]	ALASKA MAIL	美國	10月3	[illegible]來
[illegible]	SUSAN MAERSK	美國	10月3	捷成
明峯	PIONEER MING	美國	10月4	美輪
[illegible]	SHIZUOKA MARU	美國	10月5	洛士利
[illegible]	BROOKLYN HEIGHTS	美國	10月6	[illegible]
[illegible]	GUDRUN BAKKE	加拿大美國	10月7	[illegible]行
[illegible]	MEGUROSAN MARU	美國	10月10	東來
[illegible]	VENTURA	美國	10月10	美邦
[illegible]	ORONSAY	美國	10月11	鐵行

澳洲線

船	名	開往港口	月日	公司
[illegible]	MILOS	澳洲	9月29	天祥
成都	CHENGTU	[illegible]	9月29	太古
[illegible]	[illegible]	[illegible]	10月1	[illegible]
廣東	KWANGTUNG	澳洲	10月1	太古
水星丸	SUISEI MARU	新西蘭	10月1	[illegible]
奧加勒	ORCADES	澳洲	10月2	鐵行
[illegible]	VAN NOORT	新西蘭	10月6	渣華
安順	ANSHUN	澳洲	10月16	太古
[illegible]	[illegible]	澳洲	10月21	[illegible]
東方	EASTERN	澳洲	10月25	[illegible]

九龍開(夏令時間)到[illegible] / [illegible]開(夏令時間)到九龍

九龍開		[illegible]開	
上午 6時37分	7時39分	上午 6時32分	7時34分
7時44分	8時49分	7時18分	8時23分
9時09分	10時14分	7時57分	8時53分
10時30分	11時22分	9時05分	10時04分
11時39分	下午12時43分	10時32分	11時29分
下午12時42分	1時45分	11時35分	下午12時31分
2時15分	3時16分	下午 1時03分	2時02分
4時10分	5時14分	2時23分	3時23分
5時30分	6時31分	4時21分	5時20分
6時40分	7時40分	5時33分	6時38分
8時15分	9時16分	6時53分	7時56分
10時	10時59分	8時23分	9時23分
[illegible](北京時間)到[illegible]		[illegible](北京時間)到[illegible]	
下午12時36分	下午 3時26分	上午 8時	上午10時50分
下午 4時20分	下午 9時	上午 9時30分	下午 2時24分

今日明日出入口船隻

今日入口船隻

船	名	開來港口	停泊地點	公司
沙寶士泰	SCHWABENSTEIN(晨早)	歐洲新加坡	九龍倉	捷成
北海	PAKHOI(上午十時)	印尼	B5	太古
[illegible]	JENS MAERSK(晨早)	印度波斯灣	A15	捷成
興生	HIN SANG(下午八時)	山打根	B21	渣甸
芝巴[illegible]	TJIPONDOK(晨早)	東非	A22	渣華
[illegible]	GLENORCHY(晨早)	歐洲新加坡	[illegible]	渣甸
[illegible]	VAN SPILBERGEN(晨早)	日本	B8	渣華
[illegible]	MICHAEL JEBSEN(上午十時)	曼谷	B20	[illegible]行
海富	HAI FOO(下午)	海防	[illegible]	[illegible]
大安美	DIOMED(晨早)	日本	A9	太古

今日出口船隻

船	名	開往港口	停泊地點	公司
[illegible]	CELESTIAL(早上)	[illegible]	[illegible]	[illegible]
三鷹丸	MITAKA MARU(上午六時)	日本	B17	天祥
[illegible]	BENMHOR(上午六時)	歐洲	A11	[illegible]行
[illegible]	KOROTANE(上午)	美國	A2	[illegible]
四川	SZECHUEN(下午)	[illegible]	[illegible]	太古
[illegible]	TAGAYTAY(上午六時)	美國	A8	多利順
[illegible]	BOLESLAW BIERUT(早上)	日本	A13	[illegible]
湖南	HUNAN(上午十時)	曼谷	B6	太古
新疆	SINKIANG(中午)	海防	[illegible]	太古
[illegible]	KUALA LUMPUR(下午七時)	澳洲日本	九龍倉	太古
[illegible]	LEANNA MAERSK(下午)	波斯灣	A20	捷成
海興	HAI HING(下午)	曼谷	B6	多利順
[illegible]	PAN(下午)	日本	A19	[illegible]行
[illegible]	JAVA MAIL(下午)	新加坡	A8	[illegible]來
[illegible]	SCHELDE LLOYD(下午五時)	歐洲	A6	[illegible]
[illegible]	ARNE PRESTHUS(上午八時)	[illegible]	[illegible]	[illegible]
[illegible]	SETSUO MARU(下午)	歐洲	A15	天祥

明日入口船隻

船	名	開來港口	停泊地點	公司
[illegible]	PRES. WILSON	美國	九龍倉	總統
[illegible]	MILOS	日本	A	天祥
清川丸	KIYOKAWA MARU	西非	A	太平
[illegible]	ORMARA	日本上海	A	鐵行
[illegible]	[illegible]	[illegible]	油麻地	[illegible]
[illegible]	TONG WEE	[illegible]	油麻地	[illegible]

明日出口船隻

船	名	開往港口	停泊地點	公司
[illegible]	[illegible]	[illegible]	[illegible]	[illegible]
[illegible]	PRES. WILSON	馬尼拉	九龍倉	總統
[illegible]	WAIWERANG	曼谷	B18	新興行
[illegible]	COMBINED 1	[illegible]	油麻地	[illegible]
北海	PAKHOI	[illegible]	B5	太古
沙寶士泰	SCHWABENSTEIN	日本	九龍倉	捷成
清川丸	KIYOKAWA MARU	日本	A	太平

大月丸 [illegible] 公司

東偉快船 九月廿八日開往 星加坡 耶加達 [illegible]

大寶來 TAIPOOLOY 十月二日下午開行 [illegible]

聯合第一號 COMBINED 1 [illegible] 代理：聯華船務公司

港澳航輪 [illegible]

全國乒賽單打首天 一名種子被擯出局

曹自強在首輪中負於青海小將

曾參加世界乒賽的龐嫻屠漢剛亦遭淘汰

【本報太原二十五日專電】全國乒乓球錦標賽男女單打比賽今天揭開戰幕，參加這次錦標賽的一百三十七名男選手和一百七十八名女選手，將分別進行八輪比賽，爭奪男女單打冠軍稱號。

在太原鋼管館和太原鐵路工人俱樂部體育館兩個賽場的十張球臺上，比賽一場接一場的進行，由於在團體賽當中，出現了不少新手戰勝老手，弱隊勝強隊錯綜複雜的形勢，今天參加單打比賽的每個選手都很認真。他們在場上努力施展個人的技藝，呈現出百花齊放的場面。

到今天下午六時爲止，一共進行了男女一百一十九場比賽。在已經參加比賽的十名男子種子選手和六名女子種子選手當中，已經有一名種子選手被淘汰。

男子單打第十二號種子、上海選手曹自強，在第一場比賽負，以〇比三輸給了青海十九歲的小將周鏡。女子第十一號種子、廣東黃玉環，經過五局爭奪，才戰勝了河北的常秀珍。其他幾個種子選手莊則棟、徐寅生、容國團、楊瑞華、譚卓林、余長春、區盛聯、王秀園、林慧卿、胡淑芬都以三比〇戰勝了對手。王健、邵爾芳和吳小明，都以三比一得勝。

在今天上午的比賽當中，有兩名參加過第二十六屆世界乒乓球錦標賽的優秀選手被淘汰。上海選手屠漢剛以一比三輸給了去年全國少年冠軍黃秉權；廣東女將龐嫻輸給了參加少年女子團體賽的還未滿十七歲的趙志敏。

開展青年杯賽 街坊會表支持

十八個街坊會已首肯派隊參加

足總某委員並建議邀請各校學生軍與賽

港九街坊福利會各區首腦昨晚會議席上，對於足總擬邀街坊會派隊參加青年杯足球賽之事，反應良好，並獲得到會各人的支持。

昨天中午，樂軍如、陳景川二人曾親自前往曾晤街坊福利會長譚甯川，商討有關舉辦青年杯賽之事。足總舉辦該項杯賽，旨在發掘培養新血，並且深入各階層，使到該項杯賽能夠進一步的開展起來。譚甯川對該項計劃極表贊同。據悉：街坊福利會屬下共有廿八個地區，其中有十八個地區經已表示派隊參加。元朗區亦表示將有六隊參加比賽，足總副會長傅利沙亦表示支持該項計劃。

既然街坊福利會各區首腦均表示支持開展青年杯賽，這對足總舉辦事方面，將可以起到順利作用。在這種情況下，預料本屆青年杯賽將大約有廿隊左右參加，至於場地及球證問題，有關方面人士認爲影響不大，因爲可以盡量利用乙丙組球來解決也。

另據足總某委員稱，青年杯賽參加比賽隊伍不多，原因是範圍太窄；同時又因受到限制，故未能邀請學生軍參加。現在足總既然通過接納學生軍註冊，就不妨去信要求各學校派隊參加，將來情況就會非常熱鬧。但是，假如學校及各街坊會均派隊參加，該項比賽排在上午至中午舉行是行不通的，因爲要求生活的球員中，各人環境不同，其中不少是參加比賽的。所以，如想將該項杯賽擴展起來，必須另定一個適合的時間舉行，方可順利開展也。——上官康。

車費減縮 發放無期 九巴球員消極 本屆戰績堪虞

會方若不尋求解決勢成隱患

足球季已於去周「開列」了，各球隊正在忙於秣馬厲兵，積極加強鍛鍊，以求爭取更好的戰績；但是，與各隊情形相反，九巴足球隊屬下球員，由於不滿會方的措施，大多數顯出消極的態度，倘若會方不及早止謗其事，將成該隊的隱患。

以提拔新人爲宗旨的青春班九巴足球隊，去屆意外地獲得聯賽第三名，特別銀牌亦躋進最後四強之列。有此意料不到的成績，應歸功於屬下球員盡了最大的努力。但是，該會高級職員却抱着錯誤的宗旨：以最低微的條件，以「互娛」的口號，來罷。

但這是不大合理的。九巴在召集各球員簽字後，而且將球員車費削減，未依時發放，引起屬下球員的不滿。這本來是高與不過之事，但是因九巴球員的要求仍遭拒絕，故反而引起球員不滿。據說：九巴去屆躋進四強之列，獲得聯賽第三，銀牌亦但本屆該隊球員的車費不但未能維持現狀，反而比去屆還要減低，而且沒有一定時間發放。初時曾有球員就此提出建議，作爲球員的車馬費，說爲要維持球員的體面，不如省掉戰假的開支，以爲宣傳的數字，但是未得會方同意。有了上述的原因，該隊球人近日來都顯示了相當消極的態度，倘若會方中人不及早觀其事，尋求合理的解決辦法，將成爲該隊的隱憂。由此推測，九巴恐怕不易保持去屆的良好戰績了。——歐陽長。

全港公開游泳 六項今起預賽

香港游泳總會主辦的一年一度週年全港游泳錦標賽，今日下午六時半在港府泳池舉行首日預賽，預賽項目共有六項，其中五項都是初級組，只有甲組一項組式，九個泳手只須淘汰一人便可免預賽了。參加乙組的泳手不少，到時將會有很劇烈的角逐，才能擠入圈欄的，茲將今日秩序錄後：

（一）男乙一百公尺蛙式；（二）女乙一百公尺蛙式；（三）男乙二百公尺蛙式；（四）女乙一百公尺自由式；（五）男乙一百公尺自由式；（六）男甲一百公尺蛙式。

全國甲級足球聯賽九個出線隊伍產生

十月下旬將在京津舉行決賽

【本報綜合報道】全國足球甲級隊聯賽第一階段長春、上海、長沙三個賽區的比賽，二十四日全部結束。

在長春賽區，成績最好的是「八一」隊，四勝一平，獲得九分，四川隊和吉林隊成績相同，都是三平一負，取得五分，但是由於吉林隊淨勝球數比四川隊少，所以名列第三。

在上海賽區，上海一隊、天津一隊和遼寧青年隊成績相同，都獲得七分，但是根據淨勝球的多少排列，第一名是上海一隊，第二名是天津一隊，遼寧青年隊名列第三。

在長沙賽區，北京青年隊、遼寧隊和上海青年隊的成績相同，都是兩勝三平一敗，各得七分，但是北京青年隊淨贏五個球，被列爲第一名，遼寧隊淨贏四球，得第二名，上海青年隊淨贏三個球，取得了第三名。

北京青年、香港……八分，但是不計名次。

在長春、上海、長沙三個賽區獲得前三名的九個隊，將在十月下旬參加在北京、天津舉行的第二階段的決賽。

空軍近日整軍經武 來屆誓要重上甲組

新兵日內可到兵源荒將可解決

本屆被迫降回乙組去的空軍足球隊，決定重整軍備，改變以往作風，誓要搶回甲組聯賽的地位。同時，因短期內有援兵到港，該隊兵源將得解決。

由拔高少尉負責，該隊以往一向都是由彼爾全權處理與負責一切的，可是，彼爾在七月間匆匆離港調往新加坡，所以，當拔高接管時，不知所措。上周末出戰東昇前，才東拉西湊，拉足十一位球員簽字辦妥手續出戰，否則首戰即要棄權，頗幸該場比賽卒以一比一戰和東昇。

照現有人力看，該隊跟上屆甲組相當接近，實力則比上屆有過之無不及。同時，在十月中旬將有一批新兵……

海陸空軍方有關人士決重振軍聯聲威

軍艦來港。據領隊拔高說，他經已知悉，在該批新兵中，將有好幾位是足球健將。此外，空軍所需的兵源荒的問題，將會迎刃而解。因此拔高對於升上甲組，去的機會甚爲濃厚。他特別解釋，日前抵絕陸軍要求合作，用空陸兩軍的球員組成軍聯隊參加甲組聯賽的建議。他說，這雖然可以免於降班，然而對於軍聯的號召力將會大打折扣。因此，各軍及陸軍負責人士曾紛紛向有關方面請援兵，但各方反應冷淡。

最近得悉，本屆負責組織軍聯隊的人是由一位海軍長官擔任。該海軍長官準備利用海、陸、空三軍的足球好手組成一支實力完整的軍聯，恢復昔日「軍聯」的聲威。軍聯隊的人選，一切由……

弱旅表現出色 東方矢誓效尤

嘉山、東華、光華等中型班在第一周先後露臉，都有良好演出，予人新印象，尤其嘉山取得一分，更屬難能可貴。東方則尚未出戰，無從揣測。對五一七之戰，對方原欲改排在港會球場舉行，但東方志在收入，堅持要在旺丁旺財之花墟球場舉行，所以五一七只好勉加接納。周方據南華而已。東方總部大力向球員打氣，指稱嘉山、東華、光華等友隊球員，勸練死打，全力拼搏，雖然失分，仍然一樣贏得球迷好感，故應以此爲勉勵。本周繼續在東訓練，由由顧問黃汝桐率領全體球員，前晚曾在大三元歡宴肥仔，各將士矢誓操足氣力死纏爛打，一鳴驚人，以搶分奪上呢！——蔡容倫。

聯邀小組今開會商南朝鮮訪港事

南朝鮮隊已有正式電報來港，與華協足聯商洽十一月初應邀來港比賽之事。今日下午六時在華協會所召開會議，專題討論南朝鮮訪港問題。如果一致通過，便向足總申請。聯合小組委員志在有波可搞，對於其他問題不甚考慮，蓋分服辦法可先封個本門也。

有人會擔心足總主席選舉餘波未了，足總在朝派人士會給華協拾貴，但昨據與聞人表示：足球季期內，凡有球賽舉辦，須經由足總批准，既然華協與南朝鮮隊有約在先，故足總當然協助批准，且免各方人士引起誤會，多一事不如少一事也。——皇甫曉。

孫鏤報告書 將遞入足總

認大敗屬失常並無假波

「新炮手」已將「歐迪卡」大變之「說錢」報告書寫好，日間當即呈遞入足總。據說，報告書認一邁串之大敗只爲「失常」，並無走仔抄出任何「兩淵賽」爲打「假波」，足總對此事如何辦理，將會受到各方重視。——林由其。

傑志首腦商定 加強督訓球員

大牌若失常將雪藏不貸

深恐重蹈東方覆轍

本屆傑志雖組成了一十萬大軍，但根據第一場對嘉山的演出，傑志提不起勁，比諸去屆的中型班演出，尤有不如。傑志恐蹈去屆東方之覆轍，昨天特約會主席羅鎮生、出席足總代表組傑強於香港飯店，共商如何提高傑志士氣，使傑志在本屆聯賽表現真正的強旅本色。

據說，本屆主席建實生，遇不如去屆那樣，每事必躬親其事，本屆竟連練波也沒有到，甚麼組班、足球隊計劃，都不聞不問，表現消極，而主任的鄒宗杰……是只掛個名，不出面處理的，因而經會認蛇無頭而不行，力主羅、鄒能出面匡正處理足球隊事宜，否則本週對警察，下週對東方，也許只得四分，其在球場的表現不好時，也難望今後有好的發展紀錄。據說，羅、鄒已答允出來搞足球，務使搞得痛快，萬一丟架收場，紙事小，名譽事大，大家都要搞得好好的，而有可能的話，對失常的大牌決不姑息，實行雪藏。

預料傑志本屆號召力比上屆爲強，如傑志不能從該兩隊中取得兩分，成績能有……一伊寶士、史根倫等。預料本屆傑志隊的號召力比上屆爲強，徐海、陸、空三軍球員外，還可以加上警察的……——公孫冬。

國際球星介紹 最怕老婆的南國名門將 班那

近年曾來香港訪問的外隊中，門將最出色的相信要推南斯拉夫的班那了，他的技術已到達不多成爲全歐洲最出色門將候選者，每次南斯拉夫選手隊出賽或南斯拉夫紅星隊遠征，他都是最受歡迎的一個人物。

不過，班那却沒有名，在南斯拉夫國家隊上名，使人覺得很奇怪，爲什麼這個「不倒翁」每次都是得到最多讚歎的球將會突然的沒有露出班那將在本季後退出球圈，但仍在該隊中擔任顧問式的職員，這個消息竟令人驚奇，一個馳譽歐洲的名門將要從此息影了。

原來，班那的突然退出球壇，和他的「怕老婆」有關。在他受傷的那場比賽中，班那飛身撲球，和對方組鋒一碰，當堂就倒，這當然是給踢傷了。他被抬進更衣室急救的未幾個時，他的太太也在更衣室外出現？原來，這位「老虎」也在一次重要的賽事中給撞傷了肋骨，因而傷及內部，醫生認爲他休養，暫時不能出場。

在南國的競賽中將給蹂躪的時候，紅星隊突然傳發了過去。雖然有兩個星期的一役，他的妻子便拋出比一役，他以後便沒事，因此反對他繼續踢球，而且把已經享有了相當長時間的一代門將，也隨他愉快地退留，自動退休了。——緣木。

傑志將此次較擬各球員一，他收集的資料，是盡力提供撒球臨時陣容，因爲上進一步的把握了。

一周球話

「弱」旅門志不可侮

聯賽開鑼，甲組十三個隊伍只有八隊露臉，在初度接觸中，情況殊不平淡，而且出現了一些頗爲人注意的鏡頭。一般說來，第一個印象是相當深刻的。

強與弱，這本來是相對的，問題是那一支隊伍，與不同的對手相遇和在不同的場合下，表現能就弱。像嘉山與傑志吧，就各自所擁有的人腳來說，傑志當然遠勝嘉山吧；但在比賽的過程中，傑志表現得疲憊乏勁，未佔優勢，因而就不能使人覺得嘉山是弱者的了。

嘉山、光華這些被認爲有降班危險的隊伍，在第一役中有相當威猛的表現，這是一個不容忽視的問題。人們早就知道：本屆中各球員的勳章情況是空前的，以全隊而言，中型班尤爲凸出。在氣力充沛、鬥志昂揚的情況下，五分的力量有可能打出八分的成績來。所謂「鬥志不可侮」，巨型班應該知所警惕，要不然，心目中的弱者很可能轉變成爲強者。

元朗變陣之獻議

元朗受挫南華，確因少林兵馬特佳，無可怨言者也。不過，元朗經過此役，體驗到陣容有重新調整之必要，確乎是中肯之見。

傑志的幾個問題

傑志出師失利，失掉一分事少，演出欠缺繼續、翡淵太多事大。

傑志的兩個前衛（陳輝洪與陳志剛），都是助攻型的人物，習慣上都是喜歡溫出的，這麼一來，後方的空檔擴大，右邊有盤象的司徒堯，尚不致出大問題，左邊的黃志光則大感吃力，再加上黎展球串演中鋒，去年在愉園已證明行不通的排陣，今年仍然保留，實屬失算。

黎展球串演中鋒，去年在愉園已證明行不無效，甚不僅因爲他不能於走位靈活，而且腳法較爲柔抽，缺乏「神射」，從而減弱了前鋒的攻擊力。相反，由於他身裁高大，作風頑強，擔任前衛卻可以勝任愉快。如果把黎展球排在中衛，而把鄭錦華調任中鋒，似可調小何串演中鋒的任務，兩個中衛可以轉入前衛，以穩定後防，從而加強中場的力量。中鋒的人選，可能是任務與技術的作用，「大黑」也不一定能有足夠的表現。

上門將不很可靠，即使得傑志駐個防線力不再有得上堅硬了，非兩陣之一能縮短前衛的距離，才有把握保住大後方，同時，徒強若果真在下月赴英，則後防問題更大。

其次，傑志的攻勢多從中路發動，易受制於閘鬆，嘉山第一分，此亦一因，要是不想法加強兩翼與兩翼的聯繫，今後隨時都有可能受制於搞密集打法的弱隊。

愉園須防失擁躉

東華雖僅曾「七黃姐鬥一」，但該隊鋒線的演出與有可喜之處，在發攻中下場被組的陣容，並在發球的中路進攻中發出了很好的東華實力有着很強的進攻力量，攻勢也較爲穩重，卻失之於散漫，全無章法，配合欠佳。

除了傑志和愉園外，其他六隊在第一役中的表現都算不錯，南華的表現尚可，但演出如此，真是沒來由，在道個時候，愉園有必要給球迷以好的觀感，否則是要不得者也！——論之。

訂正：昨天刊出「大隊沈醉」一篇，文中的陳錦培應該作陳錦培（？），特此訂正，並致歉意。

偏戰噴射機羣 愉園加班操練

肥嘴對張陳二小將評價甚高

愉園雖然以四比二打垮光華，但以入隊比賽，却不應有此表現。該隊將於下週在港府球場與星島爭鋒，統帥部各人國此次已決定進行積極備戰。

存着輕敵之心，球員大都玩不出水準，道是這次對光華的失着。張子慧二人一般表現是基本不錯，但走位與經驗却相當差劣，將來對方後防以縱作用力而又密的不足，以致一有機會，組成進攻的，但仍在走位和經驗未到家，以及臨場不夠鎮定。

張子慧（右）與陳鴻平

昨日已圓滿閉幕 公民健美舉重賽

公民健身會於廿二、廿三日晚上舉行健力比賽後，於昨晚繼續舉行健美比賽。大會開始由該會理事長朱福勝講話，勉勵選手進步，勝不驕，敗不餒，爲創造更好的成績而努力，講話後即進行各組比賽，結果獲得各組三名的是：甲組徐錦鏞、袁振鵬、趙偉光，乙組梁慕強、黃森、蔡炳炎、梁蘭源。健美比賽後，接着進行舉重比賽，江永全、黃伯康、黃蔭祖、洪啟輝、溫大達等人成績甚佳，打破或平大會紀錄。

壘棒新球場昨剪綵開放

香港壘棒球總會九龍城天光道新球場昨日舉行揭幕典禮，由名譽會長鍾納主持剪綵。到者有毛頓醫生夫人、高可寧、夏仙、盧家興、賀錦濤、米告、毛遜醫生、狄上達、小告山奴等，情形熱鬧。

會全場冠軍，由甲、乙、丙三組冠軍競選。結果：丙組梁華勝得健美全場冠軍，並由該會理事長朱福勝頒發銀盾。

伊館演兩場銀牌排球賽

港九排球會主辦的銀牌排球賽，今晚有兩場賽事在伊館球場舉行，八時半巴士對昌華，八時四十分由東方對南華。

南華水運會昨圓滿結束

南華會週年水運會，昨晚在南華泳場舉行最後決賽，各項成績相當良好，賽後由南華女子部主任頒獎，並主持頒獎禮。

公開籠泳賽今截止報名

公開籠泳比賽，因報名人數報名期限，今日截止，各參加者仍可報名。

開南華會議，以便鑑定足球部之事。據悉：南華實業家將被派負責該部的主任，副主任將被選爲主任。今後，傑志大師如有失常表現，亦將被處以不貸。

上海中醫 朱鶴皋 內婦兒科
門診時間：上午九時至下午二時 在北角英皇道國華大廈三樓G座 電話：七六六〇〇七 下午三時至五時在灣仔 …… 星期日照常應診出診請預約

特效驗方 民間頑疾 精醫 潘柏 痛症 虛弱 久咳

運東健康院 皮膚 風濕 咳嗽 腸胃 電療奇效

中西醫 黃國榮 跌打 各種風濕 九龍彌敦道 香港…… 電話：774563 770134

中國跌打 陳公石 公開中國醫術 功效確實

中國彭錦棠 頭痛 心跳

解除痛苦好良機

北京名產 —— 群芳 高級梨膏 青梨秋 成份 功能

大公報 分類廣告 每天二元 小字十六個（行）

茶種 興發茶種行

明新花店

名貴保健茶 鞋皮克捷 CEBO $18.00 順昌行 巴黎公司

筆隨樓劍 …… 定價 2.60

娛樂手記

小咪要登台 白光重劇本

李姬

前幾年，尖沙咀美麗華酒店樓下的茶座，是我消磨長夏的好所在，一杯冷飲，足供我在清清靜靜地看上大半天書，沒有伙計老在你身邊轉來轉去，也沒有喧鬧的音樂；看累了，可以眺望窗外小花園裏嬉戲的孩子們，調劑一下疲勞。那份寧謐的享受，實在是都市生活中難得的享受。

自從「美麗華」換了主人，小花園拆掉了，上面蓋起了房，再也沒有過去的那種情趣，我也就很少上那兒喝下午茶了。

從「寵柳」出門下來，寵柳口剛巧碰見尤敏，「香港之夜」正在上演，第一天收入一萬二千多，少不免要跟尤敏道賀一番。留那一下尤敏，穿的是一件白底藍花的衣服；我忍不住逗她：「一下尤敏，青色夏威夷衫，那穿衣服都得配顏色！」

「一可飯成一對了，你還是那麼貧嘴，看我不打你才怪……」尤敏比從前反應很快，說着就想伸出手來。

將拍方油袋身後來呢，還是為救災？反正無濟於事就是了。可憐熙熙攘攘，不但電影界俱樂部跑掉了。我趕緊往旁邊一閃，對她扮個鬼臉，一溜煙跑掉了。

跨出樂宮大廈門口，才發現正下着「失魂雨」，只好往「美麗華」茶座跑。真湊巧，嚴俊、李麗華夫婦之外，姚敏、秦劍、鄭文都在座。看樣子，他們也是為避雨而來，不約而聚。小咪編他們正聊起程硯秋的「荒山淚」。小咪雖然跟過王瑤卿，正式的師傅還是程派傳人，收集了那麼多程硯秋的唱片。你聽小咪怎麼說的：「那麼大的年紀啦，嗓子一點沒走樣，年一看，確是嫌胖了點。但聽下去呢，這感覺全給他的唱、做、唸趕跑了。那對水袖呀，可倒帥！」嚴俊一旁搭腔說：「棒極了！」

「年底為東華三院義演，我已經拜師就排『荒山淚』，片子到『飛鳳』放映時，我還要再看，偷師哪！」小咪言下，大有「荒山淚」上得正合適之概。

聽小咪的戲，一晃已經是十幾年前了。那時候電影界在娛樂戲院義演，記不清楚是為了籌措方油款呢，還是為救災？反正熱鬧就是了。可憐熙熙攘攘，不但電影界俱樂部，跟君秋、馬連良、畢正琳、楊寶森……都齊了。

我看的那天，依稀還記得小咪唱的是「大登殿」，去王寶釧，行動不便的朱石麟先生也上了台，去王夫人，還忘了搞兒哩！這些年來，很少聽說小咪唱戲，直到前些日子她在電台播過一次，才曉得她並未把這門玩意兒擱下。

閒聊了半天，一看窗外雨停，大家這才分別分手。順路上天文台道，我送白光去。

自從柳陰談作部長夫人，把女兒也接去了。小樓一角，只就剩下她獨居。白光還是老樣子，對什麼都漫不經心，一齣戲一想找她拍戲，似乎對她也起不了什麼興奮作用。她還是跟以往一樣，心裏想說什麼就說什麼：「片酬不成問題，要拍就得拍像樣的。劇本我不喜歡，所以沒答應。」

「如果換了劇本呢？」我追問了一句。

「那還得看我喜不喜歡，是他們抄我，又不是我去抄他們。」她那個說話不留餘地的脾性，並不因絕跡電影圈三年而稍變！

雜談「荒山淚」

·尚康·

「荒山淚」於十七日首次在國泰戲院公映以後，其擁擠熱烈的程度，完全出乎一些好心的朋友的意料之外。這些好心的朋友，認為「荒山淚」這齣戲對於香港人太陌生，而且程硯秋先生的名氣在廣東同胞的心目中，不能與梅蘭芳先生相比，所以惟恐這部影片公映時，會出現不叫座的情況。但是事實卻證明這種顧慮是多餘的了。

「荒山淚」是程硯秋先生的代表作，早在二十年前，這一個劇目的演出就被中國文化界公認為五四以來優秀戲林中的傑作之一。而一直到目前為止，不論內行與外行，莫不傾推崇硯秋先生在這一齣戲中所表現的藝術成就。

「荒山淚」一劇，可以說是硯秋先生畢生功力之所聚，從一九三〇年以來，這一個劇目的演出，並不多每年都要經過硯秋先生的反覆的精心鍛煉。爭一九五〇年以後，「荒山淚」的思想性與風格更進一步地增強成熟。我們在觀賞硯秋先生演出這一個劇目時，大概除了欣賞其精湛的演出技巧外，也想不出什麼更好的詞彙來形容其境界之美了。

「荒山淚」在第一次舞台紀錄拍攝之前，曾經過吳祖光先生的改編，在第一場中，增加了張慧珠以紡績的收入來贖取公爹與丈夫出獄的情節，硯秋先生在這一場中的四平調唱腔，表達出一種憂戚中略抒安慰的情緒，這一段唱腔是新創的，和其他唱腔，都不雷同，雖低沉而不悲傷，雖婉轉而不平靜。從這裏緊接上呼喚寶鍵和再三叮嚀寶鍵的加勤慎小心的地方，情節既連貫而又安排得親切動人，應該說這是比原來舞台劇進步的地方。

第二場的拜壽和舞台劇大致相同，但是硯秋先生在表演敬酒時增加了一段具有濃郁喜淑和愉快與喜慶意味的二六板唱腔，這就比原來舞台劇高出不止一頭了。高年媽，最傑出的弟子趙榮琛對於這一場戲的設計是：「這是一個幸福家庭骨肉團聚共享天倫樂趣的情景，所以張慧珠要充分表現出喜悅的表情和動作；這樣使局面逐步發展到悲慘的結局，就更增加了悲劇的效果。」我懷疑榮琛的這種說法，可能並不完全符合硯秋先生的設想。不過當年硯秋先生在這一場中的形象，確是由於穿了素淡的衣裙，並在鬢角插了一朵深紅色的花，同時在敬酒時，表達出一種恭敬公婆的愉快態度，因而容易使我們錯誤地體會為這是應該充分帶出喜悅的表情與動作。記得當年硯秋先生在這一場的鮑世德出場以後，立刻表達出沉痛與憂慮的情感出來（儘管這在口頭上安慰二老與自己丈夫）因此從下一場的稍一開始就覺得悲劇的前奏，已經在前面表現下了烏雲密佈的氣氛，這才造成以後一場緊似一場的悲劇效果。

問題是在於舞台劇本上的敬酒一場，表演時間太短了，張慧珠的沉重心情如果表現得太早就與拜壽的情緒不相和，如果表現得太遲，就使整個悲劇的節奏進行得太慢，因而影響了全劇的緊湊。銀幕的「荒山淚」曾在全國第二次戲劇觀摩演出大會上得獎，當然其藝術成就是令人敬佩的，可是我總覺……

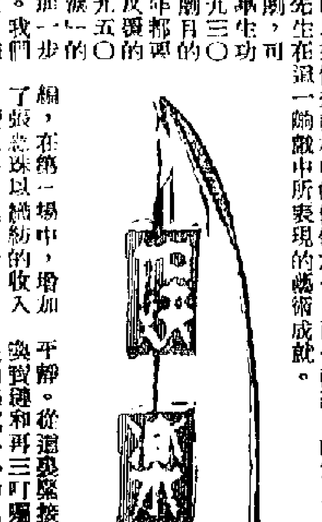

「復活」第六次上銀幕

·山盟·

賀菲保荷茲在「復活」（第六版）的扮相

荷里活與歐洲影壇最近把兩部古典文學小說再次重拍：其一是荷里活重拍易卜生的「啟示錄的四騎士」；另一部是意、德、法三國第六次把托爾斯泰的「復活」搬上銀幕。

荷里活爭在一九二一年由歐洲名導演列士英格林，及銀幕情人華倫天奴拍出「四騎士」一片，那時的背景是第一次世界大戰。現在重拍的公司仍是美高梅，導演是永遜明路利（「恐海浮生」），主角有格連福特、德寶明尼卡路波絲（演過英國片）與瑪麗亞雪兒；背景則改了二次世界大戰時的法國淪陷區。

至於托爾斯泰的「復活」，以前已拍過五次：一九〇九年蘇聯版；一九二七年、一九三一年、一九三四年的美國版；去年又有蘇聯版。新片是德國版，由法國及意大利合作，主角是賀菲保荷茲（曾演「老虎賽情殺案」與「七俠蕩寇誌」）。而粵語片也曾拍過「復活」，由男藝芬、張瑛主演。

看白雪仙的水袖

——談「白蛇新傳」之三

·譚伯葉·

「白蛇新傳」的唱詞也打出幻燈字幕來。這個很好。本劇中採用了好些新曲牌，許多都沒有打出字幕，只大合唱歌詞才打出字詞，即犯了不露字之弊（有關本劇中不露字的癥結所在，容後詳談）。如果是全部打出字幕的話，可能會補救此弊。

有一點值得一提的，是「白蛇新傳」的幕前預告，上書「仙鳳鳴」三字，令人有清雅感覺，不若舊戲班的布幕前用來作宣傳品，不是幾個大老倌各佔一張布幕，就是來賓廣告，俗不可耐。

本劇的序幕啟，是逐漸出現的仙境的佈景，一幫「仙鳳鳴」新秀扮演仙侶，歌舞獻歌。這一場的音樂旋律托得十分美妙，以笛簫為主，吹奏得清幽細俗，令人耳目清新。樂聲波扮演的南極仙翁，扮相有妙。肥波的戲，向來是十分夠吸引力的，在此劇中，他只做個一跟出跟入的角色，用場不廢。

第一場的遊湖，岸垂柳佈景，表現出春回大地的景象，許仙、白蛇，就在此地邂逅而相愛。敘劇情寫他二人相識相愛經過，頗為細微。任姐所主的許仙，初遇白素貞，二人見面彼此目光相投的一剎那，先表露出靦腆，後又甜笑，愛慕之情溢於臉。白素貞側身轉過頭來作害羞的神情，低頭來遮掩她的喜悅。

得他這一場和硯秋先生不能神似，因此他先好在夜訪一場加快唱腔的尺寸，以達成氣氛的緊湊，以致一直到搶了一場，才能使觀眾感受到悲劇的壓力）。故綱後劇本在這一場中正好完全彌補了這一節弱點以表演的地方硯秋先生在這一段唱腔中，簡直沉重地發出一個心情從容與沉重飲的賢妻良母，在了三杯酒以後，所表現出來的一種短暫的愉快和興奮（這倒有點像一個失業了一兩年的教員在年除夕的晚上，擁住一張局票和他的老婆），在愉快地計劃着明年中可以擁抱她的丈夫在……

明年中了小孩子以後的事情。果然，壞消息來了：上門了，揭穿珠誤嫁已經經從心理上進一步地感到細經陰細的威脅，因此在起開這一個一幕中，被疲憊的一種憂慮鎖錯，而從驚慌中斷出一種憂慮與緊張，而這些恐慌與痛苦萬分的情緒來。

自己表露在面部的容態，笑而沒作壁，是因為他們互不相識之故。許仙加上了一個親解人意的小青。戲劇穿插這樣的人物是有必要的。小青與白素貞的對手戲，也許是反映出白素貞的的情形，是小青在白素貞的左邊，輕拍白素貞的左肩，正待說話，白素貞府右手的水袖一撩，作了一個輕打的樣子，表示「你別逗儂啊」。

白雪仙與任水兒演這些對手戲，有點簡陋。白雪仙極力運用水袖工夫來表達這些情感。

也一挑，她苦練得來的水袖工夫。以下的粵劇花且，九姑娘的一般之人，才運用水袖，做出了「氣沉丹田」、腿、頭、藏、雲、全旋腰、轉身、兩屬腰的地方，不外十字水袖訣：勾、揚、撣、挑、撐、沖、捲、甩、打、抖、用。這十個動作變化，可以千變萬化，組成各種不同的工架勢。

白雪仙在實弄水袖之時，也費弄了腦筋，水袖一撣，秋波一盼，有「吳月盼兮」之意。你留意這一場戲時，當會發覺白雪仙的水袖已大有可觀了。

圖中由右至左：為李麗華、朱石麟、正琳在「大登殿」中的戲裝。

星河短笛

迎春電影加工趕製 林翠出馬早生貴子

·灰衣人·

在傳統習慣上，新年期間人們愛彼此說些吉祥話，恭喜發財。電影公司也希望一年好一年。春節的時候，電影公司也發紅封包，莫非是為了大家高興過一年。也因此，電影公司每年早就謀準備一個喜劇；吉吉利利的使觀眾們高興一場，——電懋公司已經籌備就的迎春喜劇片是「早生貴子」，由陶秦編導，將開始的一早生貴子，……也夠熱鬧的了。至於在片中誰生下了孩子？目前還不出餘未來，一時還不出來，也未現，一姬媛的角色，由雷震、李湄等演出。[illegible]

杜唐納許桃色案 公寓掌摑未婚妻

「三鳳爭春」的男主角杜·唐納許，最近同他的未婚妻鬧翻。唐納許的未婚妻也是演員，名叫莉莉·嘉狄（Lili Kardell）。常在電視中演出。[illegible]

既不恐怖也不緊張

——談「魔宮石女」

(The Mill of the Women)

·佳若詩·

[illegible]

京劇見聞 外篇

·仰虹·

異軍突起艱苦成名的何月山

從此，何月山專在京津一帶跑碼頭（等於江南的草台班），省吃儉用，銀下一筆路費。同班中也有幾個武生張德明、趙鵬勝和一堂場面，都憤於條件跟他南下冒險碰運氣。

一隊人乘船漂洋過海，闖到上海，在洋涇浜（現在的延安東路）一家「白鴿棚」一個小客棧落腳住下。

第二天起，他們向各戲院接洽都不要，降格相求，連遊戲場，也不要。這才認識了天下烏鴉一般黑，這時急壞了這批同甘共苦的伙伴，一來錢有限，眼看就要用光，如何周轉？二來一路上都在船裏，目下終日躺馬路（小客棧白天到旅館旅客，休說沒有地方坐，連站的地方都沒有，所以一起來就應該上門外，要到晚上搭鋪的時候，才許進去）。好些日子沒有練功，即使搭上班，這一批武行英雄，拿什麼玩意兒給觀眾看。如今眼看着班是雪上加霜，練功又練出一場航髒氣。[illegible]

兩朝公主

·忽庵·

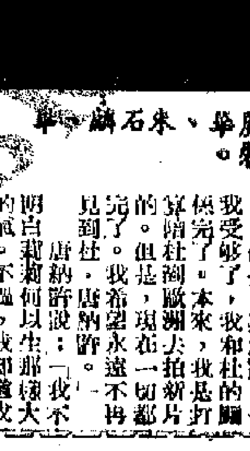

六、潮繡背篙他人渡 蕊蕊愁看海上城

[illegible]

希治閣短篇選

七個骷髏

—姚炎譯—

[illegible]

小說林

祁連劍

紅九匠

三〇、危城俠氣

[illegible]

流星

·史得·

一九六、片子入包賣

[illegible]

慈母奪兒

高·平·頂

高固

一向以爲，理髮師傅爲理齊頭男式髮型時，以平頂頭最爲難，各式的分頭，就要稍爲[illegible]……

這位師傅說得很肯定：做髮把一班換一批最難做。因爲現在講究，修剪原不要什麼功夫，主要是在於吹風，一班一是門吹風吹出來的，只要吹風的技術熟練了，髮式出好，都是容易辦的。至於分挑頭，雖然也須吹風，但在修剪上也要顯出[illegible]……

聽他侃侃道來，我便問：照你之言，那末剃平頂的，就最難了？他說，那個自然。原來平頂頭分兩種，一種光叫平頂，一種叫高平頂。這種的髮型，目前青年人是不喜歡它的了，但在三四十年前，卻是最流行的一種。它不消吹風，軋刀的用場也減得不大，主要是靠剪刀，剪髮剪髮，理髮師最高的技術，在於能剪，一剪刀下去，有幾根，有分寸，這是硬功夫。幾十年來，上海出了幾個剪髮人才，就中也有一把突出的好手，此人姓[illegible]，本是當年上海[illegible]路上一家著名理髮店的主人，而高平頂[illegible]的，所以當年上海人又把它稱爲「[illegible]頭」。據那位師傅說，莊師傅和他的師父是師兄弟，聽他師父談起，莊師傅的一把剪刀，既是神乎其技，他剪得快，剪得勻，因爲心中有數，手裏有數，好像他的一雙眼睛，不是長在面孔上，而是長在剪刀口上，等他一陣落剪，那個髮樣，既與頭形配得非常合適，而高低厚薄，又是極其勻稱，看上去不但[illegible]有一髮亂，這是理髮業的特技，也是藝術上的絕活！

如今這位莊老師傅已經七十多歲，退休了。前兩年，上海舉行過一個理髮業技術經驗交流會，特地把他老人家請出來，當衆表演剪高平頂，那手勢的靈活，眼鋒的犀利，不減當年，使[illegible]人看了還是不勝敬服！

聖湖名字由來

元丁

據載，在薩格蘭聖湖英國孩子灣附近，本月十六日有許多英國人舉行靜坐示威。自從成爲美國基地之後，聖湖便成爲世界知名的地方。然而，它爲甚麼要叫做聖湖的呢？是否會有奇蹟出現？

據說，聖湖的得名，由於湖邊的土塊係從聖地（耶路撒冷）運去的。

根據傳說，十六世紀時，有位名叫根迪羅納的僧侶（又名聖蒙哥）打算在格拉斯哥建造一所教堂，於是，就了一隻船，把所需的土塊從聖地運去。可是，當船抵國門時，遭遇意外，沉沒於格拉斯哥西面河口一小湖。船上的土塊，有一部分被搶救上岸，堆在湖邊。

後來，一所教堂就在堆湖的地方，而該湖亦被稱爲聖湖了。該教堂現仍屹立於湖邊。

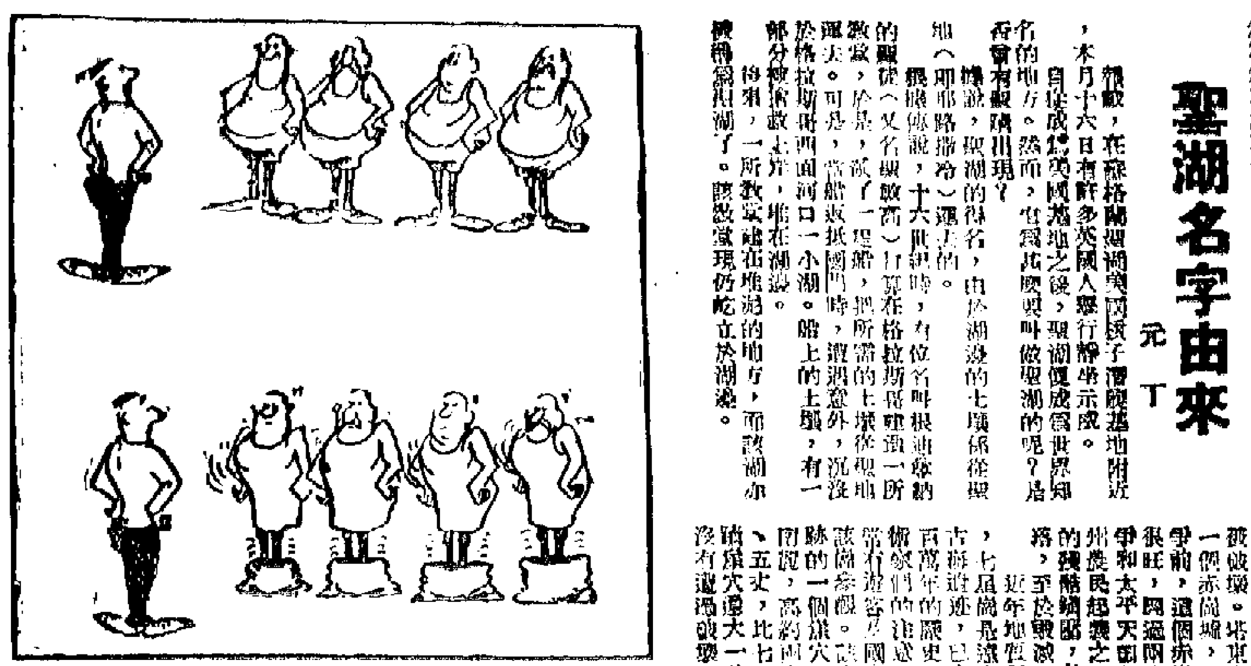

教練：「各位準備——用力吸氣！」

（漫畫選）·何週·

三百萬年前古海遺迹

廣州河南赤石崗

·黃良·

石壁新瞻九級尊，飛甍危拱散層軒，雹洲鈴鐸江聲戰，越井樓台海氣吞；萬里戈船歸漢譯，諸天寶地稱祇園，御風直揖三山外，漫倚浮雲望帝閽。

這是廣東民族英雄陳子壯「登赤石崗塔」的一首詩。赤石崗塔在廣州珠江南岸的赤石崗上，去廣州市區約二十里，現在廣州市區擴大，已經劃入廣州市區範圍。崗爲紅砂岩構成，全崗皆紅，像硃砂一樣，「番禺縣志」說它「其色如丹」，是沒有錯的。它是河南七星崗之一，在這一連串的七座石崗中，由於它的顏色特別赤紅，最爲悅目。據一些地方志記載，遠在唐朝的時候，曾有來廣州貿易的扶南國商人，見到了這座赤石崗紅得像火一樣，認爲崗下藏有金礦，願以萬金買來開採，當時的廣州刺使沒有答應，不許，才保存下來。

崗並不大，崗高約三四丈，[illegible]廣州的門戶，並且土地[illegible]。過去崗前有一間佛寺和一個文昌祠，當時廣州一般文士，於此聚行文會。現存寺和祠已經毀，崗上的塔，塔身尚完好，惟塔內各層梯級，於日軍侵佔廣州時被破壞。塔東崗麓原有一個赤崗墟，在鴉片戰爭前，這個赤崗墟生意很旺，因遇兩次鴉片戰爭和太平天國革命、廣州農民起義之後，清廷的殘酷鎮壓，就日見衰落，至於毀滅。

近年地質學家認爲七星崗是遠古時代的古海遺迹，已有二、三百萬年的歷史，引起學術家們的注意，近年也常有遊客及國際友人到該崗參觀。該崗古海遺迹的一個洞穴，在該崗的四周，高約四丈，寬四、五丈，比七星崗的遺迹穴還大一些，並且沒有遭過破壞，至今完整。

赤石崗係古海遺迹之一，赤崗塔也是有名的古迹，現文物保管部份已將該塔列入保護古建築物之一，計劃修葺，園林管理部門，也計劃在該崗範圍內闢建一座小型公園，供遊人觀賞，也是附近工人農民作綠化的地方。

赤崗塔九級八角，建在崗頂。在塔的第一層下層的礎石上，都有一個大力士的石像，幾乎高與人齊，扛護着這座巍峨的高塔，這種大力士石像，在廣州各古塔中，只該塔和琶洲塔有。

塔建於明末天啓年間，清朝年間曾修葺一次。[illegible]

十四　每忘約會

你若爲一個約會而煩忙的人，不知道有過這樣的一類體驗：

一、明明記得今天下午三點鐘約好與老張相會，可是忘記了約會的地點：是的，記得約在某某地方的一家，是半島？美麗華？格蘭？紅寶石？彌敦？國賓？……這些地方，都是你平日常與朋友約會的地方，而且在記憶中，與老張也分別在這些地方飲過茶，可是今天約在那一家呢？無論如何也記不起來了。

二、這是另一種情形：海港地記得約好老張見在美麗華茶座，可是時間無論如何想不起來了。似乎說過下午二時，又好像說過三點半，又約過三點或四點，真中有一個時間，老張說得去掛號探客；你來到底約了什麼時候，完全沒有影子了。現在是一點鐘，老張已經出門去，不可能再問一次。

在沒有談到上述兩個問題之前，我們先談談一般人們對約會的看法。

有些人對約會之是否準時到達，完全視對方的一身價而定。大抵有求於人的約會，一定及早恭候了，相反的，對於人之有求於我者，說什麼也得遲二、三十分鐘才施施然而去。

有些人根本對於時間的[illegible]。他們約會的時間決不肯定的說「兩三點」，而總說「三點到三點半」，有時更補充一句說：「或者早些遲一點也說不定，反正先到先等。」這種時間觀念「遲到」是不是一回事，是他們所約的時間之如何「自由」，可想而知了。

有些人向來有守時的習慣，無論如何非在約定的時間以前抵達不可，不論對方是否如時履行，他只求本人的心之所安。理應的人原是

如何增強記憶力

——從心理學上發見了定律

·崔乃貞·

對的。可是他強調赴約的途中意外有耽擱，或是巴士拋錨，就將遲到「非人力所可預料」的一種時間遲誤，都算在自己身上，於是每次赴約，便非提早半小時以上不可了。

這些都是一種不好的習慣，對於別人的身價而定是否應該準時到達的人，根本上他不是忘了時間，而是自高身價的不正當的想法在作祟。若知尊重別人即是尊重自己，他們應該糾正這種壞習慣的想法才是。

對於時間向來馬虎的人，約見來損失時間的不是別人，是他自己。「三點到三點半」的約會，他可能會四點鐘過，而擾亂他心理的人更可能會，與不知那時於甚麼時候到？

習慣於「非人力所可預料」的意外時間都預算在內，也是不必要的，都屬於無時間的浪費。

鑲金牙的波斯貓

·林琴·

幸是一頭十歲大的波斯貓，因意外而跌掉了一顆牙齒，從此飲食不便，堅硬的食物無法咀嚼。牠的主人英國柏尼城橡山莊的沙曼太太，爲此請獸醫生替牠鑲了一顆十克拉的金牙，並且帶牠去高貴的餐廳進食。牠最愛吃的一道菜叫「高姿斯·盟·傳谷」，是芝士汁燒焗的瓶螺肉。

爐峯瑣話

搭車二三事

老潘

衣食住行，爲人生四大要素，衣食住且不談它，這裏單談一個「行」。

香港電車、巴士最多，花上兩毫子或者一半的代價，便可解決了這個「行」字；但也得瞻時睇候而定，碰啱電車、巴士客擠，而你又必須在一定時間趕到目的地之時，難免要向人堆裏鑽，不料剛剛鑽到門口，售票員（或拉閘員）已然伸的一腳，把門關上，唔將你鼻哥碰穿算好彩。我曾經遇過這樣的不幸事故（當然是個別例子）：某日，在中區搭電車落灣仔，這時剛巧是寫字樓下班之時，車站之前，人如潮湧，我在人堆裏猛鑽，好不容易才在頭上踏等的門口處踏上了一隻腳，另一隻腳還沒有縮進來，司機大佬就已按上電鈕，那一度像是發了彈弓的鐵門就此關上，把我一隻腳緊緊夾住，我「哎喲」一聲，痛到叫痛，司機大佬似乎好少理，一直在開車，我情急而叫：「喂！大佬，開下我隻腳！」這一聲，果然有效，門打開了，腳剛剛遊出來，但司機大佬卻還贈我兩句曰：「呢種人，唔守秩序，夾死佢都係抵啦。」我自問心了想，唔守秩序，似乎其錯在我，但加之以如此強勢的批評，毋乃太過？只好忍氣吞聲，扮其聽仔，低頭一看，一隻襪同腳面已破裂了一道挪長的疤痕。

從此，我立心做一個守秩序之人，在車站之前，例必循規蹈矩，排着隊「包尾大番」，以爲司機大佬一定賜我以「金牌」，[illegible]做自己唔守秩序之一「薄施懲戒」，自問自解，當覺係應順番，東有乜嘢好講？

突。某次，在巴士站前，剛巧又是學校放學之時，[illegible]特別的擠擁，一架巴士剛剛到，我從「龍尾」排到「龍頭」，以爲明知有死矣。點知巴士剛剛到站，大家爭先恐後，旋風也似地把我推在一邊，我又落在「龍尾」，在此情況，好我就是九牛二虎之力，拚命掙扎向[illegible]，[illegible]個售票員點話？但佢話：「大嬸，打倒，好心你等下一班啦！」售票員大佬的教訓，使我頗感且惱，然而眼光光睇住佢啦。但佢係「我要遲一班」之旺，抑又係氣唔順。但佢係下一代，將來出身社會，要做一個好「公民」，唔知佢哋老師平日有冇教過佢哋，假如此霸道，後生可畏，此之謂乎？若干年前，某君因爲一毫子而打咗一場電車官司，我話佢小題大做，攞來衰，而今想來，似乎亦有道理。

武則天出生的地方

·李賢·

從成都乘寶成鐵路火車北行，過川西平原，名城廣元縣就在目前。廣元縣是川北的一座大城，是川、陝、甘間古棧道的交通樞紐，當地有不少歷史古人的遺物。出廣元縣城西，橫渡嘉陵江，在江上的四岸，你可以看到古代遺留下來的名勝古迹。其中與武則天歷史有關係的，有皇澤寺。現存的皇澤寺石刻造像，還有六個石窟及二十八個石龕，都是唐代雕刻的。解放前，這些石刻造像都沒有得到保護，任由風吹雨打，破損了許多。近十年來，在人民政府的保護下，所有石窟、石龕、則天殿、寫心經洞等，以及近代建築的如呂祖閣、小南海，都修葺一新，成爲當地人民游覽的勝地。

廣元縣皇澤寺又和武則天的歷史有關。據說：武則天的父親武士彠，在唐代武德七年（公元六二四年）曾任利州（即今之廣元縣）都督，是年生武則天於廣元縣。後來爲紀念武后的出生，在皇澤寺內塑則天殿，殿上有武后的石像。皇澤寺雖然不一定是武則天創建，但後人修寺，也有把武則天的出生與皇澤寺的修建連在一起的。如一九五四年發見的廣政二十二年立的「皇澤寺唐則天皇后武氏新廟記」，就說到武則天的出生與修建廟宇的關係。廣元縣的當地人對武則天也很崇敬，皇澤寺所在地（原屬上西壩）稱「則天壩白沙里」，明代稱「則天鄉」，這一個地名一直沿用至今。郭沫若在「武則天」劇本裏也有說及：「今廣元縣爲有武后生處，曰則天鄉」。

戲曲研究者顧名

談到研究元曲的專家，人們會想到王靜安、吳梅、任二北、盧冀野等，極少提到顧名（名），顧對元曲造詣頗深，尤擅南曲、北曲，與盧冀野同爲吳梅的高足。在北京教書時，顧[illegible]，一生注重研究元曲之作。顧北京大學出身，曾任北京平民大學、上海光華大學、暨南大學教職。編有「曲選」，此書所附有元曲書目，極爲讀書有用，張友鸞等均其高足。顧在一九二一年時任北大讀書同學會負責人。

·一之·

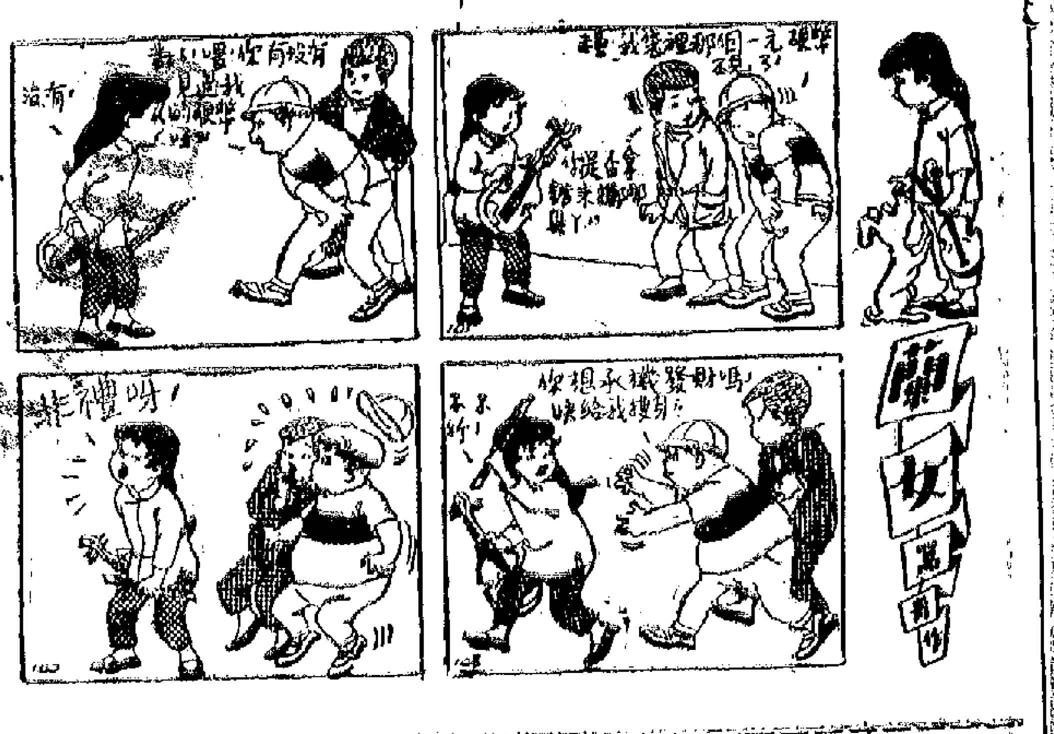

南女

樊鍾秀與飛機

王水

樊所屬部隊[illegible]，就余所知者記述於次：[illegible]

豆棚閒話

·影·

古代的希臘哲學家畢達哥拉斯，他認爲豆的氣味令人聞之作嘔。[illegible]

聯劍風雲錄

梁羽生

第四回

[illegible]

左右爲難

一日完小說

程放

反正就可以解決

[illegible]

小說林

一、書紛世家

[illegible]

滿城奇遇

[illegible]

七、聊天

[illegible]

如何投考

[illegible]

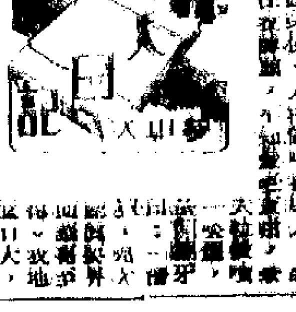

[illegible]